Manaco ...por supuesto
47 AÑOS CALZANDO AL PAIS!!!

PRESENCIA

MATUTINO FUNDADO POR HUASCAR CAJIAS K. EL 28 DE MARZO DE 1952
AÑO XXXVI-No. 10.368- LA PAZ,BOLIVIA,VIERNES 3 DE JULIO DE 1987- 24 PAGINAS- Bs 0.50

Manaco ...por supuesto
47 AÑOS CALZANDO AL PAIS!!!

...DADA EN LA PAZ.- La ciudad de La Paz, El Alto y poblaciones del altiplano soportaron ayer ...riores ...nada del invierno de 1987. La temperatura llegó a 2 grados y, en El Alto, las ...nidas y calles fueron bloqueadas por la nieve y el hielo. En el centro de la ciudad de La Paz ...bién se observaron cuadros como el que exponemos en estos gráficos.

El gobierno constituirá un órgano ejecutor de lucha antinarcóticos

El gobierno inició estudios destinados a la conformación de un órgano ejecutivo que asumirá la conducción del plan de lucha contra las drogas y la sustitución de cultivos en áreas de producción de hoja de coca, con dependencia directa de palacio de gobierno, anunció el ministro de Relaciones Exteriores, Guillermo Bedregal.

Dijo que el equipo de trabajo analizó con el presidente Victor Paz Estenssoro, el proyecto de decreto que dará creación al consejo de alto nivel gubernamental, conformado por los ministros de Relaciones Exteriores, Planeamiento, Interior, Defensa y Asuntos Campesinos, bajo la presidencia del jefe de Estado. "De esta manera se han creado las bases institucionales necesarias", señaló Bedregal.

En la oportunidad,también se tomaron las previsiones correspondientes a las negociaciones que el gobierno reemprenderá con la misión especializada de los Estados Unidos de Norteamerica, para concretar la firma de los anexos uno y dos, al plan de lucha contra el narcotráfico.

Guillermo Bedregal dijo que ambos documentos serían firmados a principios de la próxima semana, tras compatibilizar los nuevos criterios que fueron incorporados como emergencia del acuerdo gobierno-COB-campesinos y los resultados del plan financiero concretado con el gobierno de los EE.UU. Estas conversaciones serán reiniciadas en el curso de las próximas horas.

Informó, asimismo, que el gobierno ha decidido impulsar en la próxima legislatura, la aprobación definitiva y con los ajustes necesarios, de la ley tratada en el Senado Nacional.

NO VIOLENCIA

Consideró que las nuevas proposiciones que serán planteadas a la misión norteamericana, especialmente la referida a la no violencia, serán aceptadas durante el tratamiento del problema. "Vamos a buscar la participación de los sectores sociales involucrados. Este aspecto es considerado importante y, en esa dimensión, fue planteado en Viena".

Bedregal reiteró que Bolivia cuenta con $us. 205.000.000 para financiar las operaciones que contempla el plan trienal de lucha contra el narcotráfico y de sustitución de cultivos de hojas de coca.

Con referencia al nuevo órgano del Estado, explicó que el decreto correspondiente dará creación a dos entidades estatales ejecutivas dependientes del consejo nacional especializado y "su objetivo, definitivamente, será acabar con ese mal en todos los órdenes".

Invitación a presidenta de Filipinas

Una eventual visita a Bolivia de la Presidenta de Filipinas, Corazón Aquino, ha sido considerada como "estimulante" por la "afectiva vinculación que el gobierno boliviano mantiene" con aquel país, dijo ayer el ministro de Relaciones Exteriores, Guillermo Bedregal.

"No tengo la información oficial, sin embargo consideró que sería estimulante esa visita al país",dijo.

Señaló: "Bienvenida a Bolivia porque tenemos una vinculación afectiva con Filipinas y porque es estimulante para Bolivia la presencia de ese gran personaje mundial, como es la Dra. Corazón Aquino".

La presencia de la presidenta Aquino en Bolivia ha sido anunciada oficialmente por el embajador boliviano, Arnold Hofman-Bang Soleto, cuando presentó sus cartas credenciales en Manila.

DE MANILA

MANILA,2 (EFE) - La presidenta filipina, Corazón Aquino, fue invitada oficialmente hoy a visitar Bolivia por el presidente Victor Paz Estenssoro, por medio de una carta personal entregada por el embajador boliviano, Arnold Hofman-Bang Soleto, durante la presentación de sus cartas credenciales.

Lo nuevo etapa de abre en las relaciones bilaterales que el embajador Hofman describió como un intento de incrementar los intercambios económicos y culturales entre los gobiernos de La Paz y Manila, hasta ahora prácticamente inexistentes.

En el capítulo económico,al margen de esporádicas transacciones, las relaciones han sido nulas y Manila, añadió Hofman, debe ser el puente de acceso de nuestras exportaciones a los mercados de la Asociación de Países del Sudeste Asiático (ASEAN)

Ministro de Finanzas

Bolivia necesita de Argentina recursos de libre disponibilidad

La deuda por el gas alcanza aproximadamente a 150 millones de dólares

El ministro de Finanzas, Juan Cariaga, anunció que las futuras negociaciones con la Argentina, tendrán por objeto obtener divisas de libre disponibilidad que el país necesita, y no para comprar proyectos que en nada benefician al país.

" La Argentina debe comprender la importancia de estas negociaciones transparentes y de beneficio para ambos países en su comercio exterior.

Cariaga sostuvo que la posición del gobierno, es defender una situación justa de Bolivia, no sólo en lo que respecta a los pagos atrasados, la deuda bilateral,etc., sino también los pagos por la venta del gas .

A diferencia de las negociaciones del pasado, en las que Bolivia cedió a situaciones que involucraron pagos en especies, la voluntad del gobierno es que haya negociaciones para obtener recursos de libre disponibilidad que el país necesita.

"En el pasado -agregó- la venta del gas en especies y que se compren proyectos nada convenientes ha llevado al país a la situación en que nos encontramos. Reitero que la posición de Bolivia se hará dentro de los cánones que exige la libertad del comercio exterior sin espejismos que no dejaban ver la verdad de las negociaciones del gas boliviano."

El ministro espera que en el futuro las negociaciones con Argentina comprenda la importancia de relaciones transparentes y de beneficio para ambos países en su comercio exterior.

La deuda de Argentina es de 26 millones de libre disponibilidad de la gestión 1986 y otros 27 millones, también de la gestión 86, que no fueron negociados en la forma de pago. Luego, existen otros pagos atrasados que se arrastran desde el año 1984 y por la exportación del gas de los últimos seis meses,la deuda argentina significaría unos 150 millones de dólares.

Presidente de Brasil en frontera con Bolivia

COBIJA, 2 (PRESENCIA).- El presidente de Brasil, José Sarney, visitará la frontera boliviano-brasileña mañana trás entrevistarse, en Río Branco, con el presidente peruano, Alan García.

Ese encuentro presidencial está destinado, entre otras cosas, a concretar proyectos de integración de la región amazónica que comprende a Brasil, Perú y Bolivia, según anuncios oficiales de las autoridades brasileñas.

Uno de los proyectos establece el intercambio comercial entre las dos ciudades fronterizas de esta región: Río Branco, de Brasil, y Puerto Maldonado, de Perú. Para que este proyecto sea viable debe construirse una carretera entre ambas ciudades, que, necesariamente, debe pasar por Bolivia. La carretera está pavimentada hasta Cobija. Resta la construcción del tramo entre Cobija y Puerto Maldonado.

Hace tres años los prefectos de la Provincia Madre de Dios del Perú, de Pando, de Bolivia, y el gobernador del Estado del Acre, de Brasil, se reunieron en Río Branco y acordaron impulsar la integración regional. Debía realizarse una segunda reunión, cuya organización estaba a cargo de Bolivia, pero, por falta de recursos, el encuentro fue postergado indefinidamente.

La visita de Sarney a esta región (Brasilea, que es la ciudad fronteriza, frente a Cobija) ha reactivado los proyectos, pero resta la palabra oficial de las autoridades bolivianas.

Según informaciones periodísticas que se han difundido en Río Branco, brasileños y peruanos buscarían una vía de comunicación de perstatir la indiferencia boliviana a los planes de integración de esta región.

COMUNICACIONES

Entretanto las comunicaciones de esta capital con el resto del país continúan enfrentado problemas: El Lloyd Aéreo Boliviano suspendió sus vuelos y el servicio de Transportes Aéreos Militares (TAM) no abastece la demanda.

El mismo problema sufren las localidades de Riberalta y Guayaramerín.

Según un informe oficial es probable que el TAM también suspenda sus vuelos a toda la región porque no se habría solucionado definitivamente el problema de seguros de la empresa aérea militar. Esta interrupción ya se registró hace dos semanas y ocasionó serios perjuicios a las comunicaciones de Pando.

ector de la OEA en Bolivia

Asistencia técnica anual al país alcanza a $us. 800.000

Organización de los ...Americanos ...l, tiene programa ...aproximadamente ...000 dólares por año. ...la ejecución de di... programas en el ...dependiendo los desembolsos de la "disponibilidad de liquides" de este organismo.

En declaraciones a PRESENCIA, Jorge Suárez Pérez, director encargado de la oficina de la Secretaría General de la OEA en Bolivia, explicó que en promedio anual, este organismo interamericano destina a programas económicos y sociales unos 450.000 dólares; a la educación 150.000 dólares; a la cultura 50.000 dólares; y a la ciencia y tecnología unos 150.000 dólares.

La OEA cuenta con tres consejos, para la asistencia técnica a los países miembros. Estos son el económico-técnico; el de educación, cultura, ciencia y tecnología; y el de reciente creación, de lucha contra el abuso de drogas.

La asistencia que ofrece esta institución es de carácter no reembolsable, y está orientada a proyectos solicitados por el gobierno boliviano, los que se ejecutan en forma bianual. Están en ejecución los correspondientes a 1985-1986 y 1987-1988.

Según la explicación de Suárez, en el área económica y social, están en marcha los siguientes proyectos:

La amazonia boliviana, que tiene su centro de acción en Santa Cruz. La asistencia técnica está orientada a la identificación de proyectos viables en toda la zona que abarca el programa. Comenzó en 1981 y continuará hasta 1988.

El proyecto Gran Chaco, que abarca regiones comprendidas en los departamentos de Tarija, Sucre y Santa Cruz. Empezó este año y tiene una duración de 4 años., y tiene como objetivo identificar áreas para levantar proyectos de factibilidad.

El proyecto integrado de energía, ejecutado entre la OEA y la CAF, que buscará indentificar posibles fuentes energéticas.

Explicó el representante de la OEA en el país, que los proyectos económico-sociales, se los ejecuta mediante la supervisión de una dirección internacional, hecho que no ocurre en el resto de los programas, donde la ejecución está a cargo de una oficina nacional que hace de contraparte.

La asistencia técnica que ofrece la OEA en ma-

(Pasa a la pág. 9

Donación de alimentos de la CEE a Bolivia y Perú

BRUSELAS,2 JUL (EFE).- La comisión de la Comunidad Económica Europea dicidió hoy otorgar ayudas alimentarias a Bolivia y a Perú, informaron portavoces comunitarios.

En el caso de Perú, la ayuda consiste en 6.500 toneladas de cereales, 1.600 toneladas de leche en polvo y 600 toneladas de aceite vegetal.

La CEE entregará a Bolivia 12.720 toneladas de cereales, 1.000 toneladas de leche en polvo, 200 toneladas de mantequilla para cocinar, 6.500 toneladas de aceite vegetal y 1.000 toneladas de leguminosas.

Además la comisión europea concedió ayudas alimentarias a Uganda (500 toneladas de leche en polvo, 166 toneladas de mantequilla y 2.000 toneladas de azúcar), a Angola (25.600 toneladas de cereales, 680 toneladas de leche en polvo, 200 toneladas de mantequilla y 350 toneladas de aceite vegetall, a Etiopía (25.000 toneladas de cereales, 1.000 toneladas de leche en polvo y 800 toneladas de aceite vegetall.

(Pasa a la pág. 9)

Negociación de deuda bilateral con Brasil se reinicia el 13 de julio

Total de la deuda es por 250 millones de dólares.- Argentina firmó documento para negociar deuda en términos del Club de París.

Al expresar sorpresa, por despachos periodísticos sobre un supuesto fracaso de las negociaciones de la deuda bilateral de Bolivia con el Brasil, el presidente del Banco Central de Bolivia, Javier Nogales Iturri, dijo que ellas avanzaron positivamente y que, en las conversaciones con su homólogo del Banco Central del Brasil, Fernando Milliet, y con el Secretario General de la Cancillería, Pablo Tarzo, se acordó un cuarto intermedio hasta el 13 de julio; la prosecución de la reunión se realizará en Brasilia.

Explicó que, habiéndose producido un cambio en la presidencia del Banco Central del Brasil, se decidió la nueva reunión en la fecha indicada; agregó que el planteamiento de Bolivia está dentro de los términos acordados en el marco del Club de París.

Añadió que la deuda bilateral de Bolivia, con el vecino país, es de unos 250 millones de dólares. En sus conversaciones con dichas autoridades, se explicó detalladamente la situación, pero la posición del Brasil es excluir del acuerdo de París, todas las operaciones del crédito recíproco.

Nogales advirtió a su colega la inconveniencia de aceptar ese criterio, por cuanto significaría que Bolivia tendría que aceptar similares condiciones con otros países signatarios del Club de París; además, que las tasas de refinanciamiento deberán ser razonables.

"El problema de fondo es la preocupación del Brasil, de que al llegar a acuerdos con Bolivia, éstos no perjudiquen sus relaciones comerciales con la América Latina y que no se complique su comercio intrarregional.

Brasil -dijo- quiere ampliar su comercio interamericano, pero no quiere tener trabas. Bolivia exige el cumplimiento de las negociaciones, pero bajo los términos del Club de París y está dispuesta a aceptar niveles justos, equitativos y razonables en lo que se refiere a las tasas de interés, que serán negociadas desde el 13 de julio".

Respondiendo a preguntas, Nogales indicó que mediante negociaciones con sus acreedores bilaterales, Bolivia busca mantener y fortalecer las relaciones de intercambio, principalmente con Brasil y la Argentina, a fin de encontrar viabilidad a la balanza cambiaria y de pagos.

Respecto a las negociaciones de la deuda bilateral con Argentina. No-

(Pasa a la pág. 9)

anciller de la República

"La participación social es básica para la reactivación económica"

...inistro de Relaciones ...Guillermo Bedregal, so... "es básico, para el gobierno, ...er un mecanismo de parti...ión social en el proceso de la re...ción económica nacional", al ...r que el principio es " propio ...imiento Nacionalista Revo...ario".

...ció que "este principio básico ...; sin embargo, no está en... dentro las concepciones ...s de hace treinta años".

...de celebrar una segunda reu... el presidente Victor Paz Es...enssoche, Bedregal formuló ...raciones sobre el futuro plan de ...ación económica que será ...el lunes próximo, mediante ...mpromiso.

...e tiene algunas observa...undamentales al documento ...presentará durante la sesión ...ete del lunes. "Las discu... en esta materia tienen su ni...rquico y el consejo de ..., como órgano político del ...La reactivación debe ...e el desarrollo nacional al ...derecho el pueblo bolivia...

...que el gobierno " no puede ...país a una hiper-recesión y ...objetivo de la reactivación", ...diendo a los periodistas so... posible confrontación" con ... de Planeamiento y Coor... dijo: "Estos aspectos to... hemos discutido, pero si ..., vamos a superarlos crea... Lo importante es que las ...que adopta el gobierno son ...

...a reactivación, señaló: ...mentalmente tenemos que ...la producción y al reacti...o producción, automáticamente, se reactiva el mercado y esto significa nuevos empleos, mejor capacidad de pago y otros factores".

Dijo también que estamos saliendo de la crisis provocada por la hiperinflación, que fue devastadora para el país, y calificó de discriminatoria a una eventual distribución de las inversiones que pudieran realizarse, tanto por el sector público como por el sector privado nacional. " Esta distribución es absolutamente artificial. El desarrollo es una tarea nacional y no se pueden establecer enclaves en un sector emergente de la propiedad social"

Finalmente, estimó que el "próximo gobierno -después de 1989- recibirá los frutos de este esfuerzo que encara este gobierno".

PLANEAMIENTO

El ministro de Planeamiento y Coordinación, Gonzalo Sánchez de Lozada, por su parte, informó que se han considerado algunos aspectos referidos al plan nacional de reactivación económica. Ratificó que la inversión prevista en el proyecto de decreto asciende a la suma de mil millones de dólares. Afirmó que estos recursos están listos para ser desembolsados inmediatamente, en los términos previstos para cada caso.

Dijo que las proyecciones establecidas prevén que el Estado tiene la responsabilidad del 60 por ciento de la inversión y el sector privado el 40, sin especificar los sectores.

Reiteró: "El proceso de reactivación es una función del Estado porque éste controlando los grandes componentes de la economía nacional, como son: combustibles, minería, hidrocarburos, agricultura y otros".

Gobierno explicó a la misión del FMI detalles de la reactivación

Los ministros del Consejo Económico y autoridades del Banco Central de Bolivia explicaron detalles del plan de reactivación económica, las pautas de la política económica y las proyecciones que tiene el gobierno para llevar adelante sus programas, a la misión del Fondo Monetario Internacional, que se encuentra evaluando el comportamiento de la economía nacional desde el pasado lunes.

La misión, encabezada por Hana Fleickenchild, está cumpliendo un programa de entrevistas. Sostuvo reuniones con las empresas descentralizadas, empresa privada, industria, comercio, exportadores y banca nacional, recolectando información.

La próxima semana, luego de su análisis, comenzará las negociaciones con el gobierno. En la oportunidad, se planteará el denominado crédito de Facilidades Ampliadas por más de 300 millones de dólares, que tiene duración de tres años, y donde se incluye el componente de inversiones.

Al respecto, el ministro de Finanzas, Juan Cariaga, explicó que la evaluación del FMI es importante para el país, ya que se hará conocer la situación real de la economía nacional y los avances logrados por el gobierno.

Presiones para que renuncie Junta de Gobierno en Haití

POR PIERRE ¬YVES GLASS

PUERTO PRINCIPE, HAITI, 2 (AP).- Una huelga general paralizó hoy por tercer día las principales ciudades de Haití, con barricadas que bloqueaban las calles en algunos sectores de la capital, en demanda de que renuncie la junta cívico-militar que gobierna a este empobrecido país.

La junta cívico-militar, integrada por tres personas, fue nombrada después del derrocamiento del dictador Jean Francois Duvalier en febrero de 1986.

La huelga, que fue suspendida temporalmente ayer para dar oportunidad a la ciudadanía a abastecerse de alimentos, fue convocada por organizaciones políticas, religiosas y cívicas para protestar contra un decreto que daría a la Junta el Control de futuros comicios pasando por encima de la Comisión Electoral que, según la Constitución, es el organismo rector de esa actividad.

"La junta debe renunciar", dijo anoche en conferencia de prensa Jean Claude Bajeaux, dirigente de una coalición de 57 organizaciones que coordinan la huelga general.

Las organizaciones pidieron al pueblo haitiano continuar con la huelga, pero declararon el jueves (hoy) "día de duelo nacional", al tiempo que solicitaron a la población que se abstuviera de realizar actos de violencia.

Se informó que los muertos ascienden hasta ahora a 16 personas y que 65 resultaron heridas en los enfrentamientos del martes pasado entre los manifestantes y soldados fuertemente armados.

La capital haitiana estaba desierta esta mañana, rodeada de barricadas y se observó que eran muy pocos los vehículos que circulaban por las calles. El comercio estaba cerrado y lo mismo ocurría en el sector industrial a 8 kilómetros del centro de Puerto Príncipe, donde trabajan miles de obreros.

También fue notorio que solamente se vieran pocos soldados patrullando las calles capitalinas.

"Hubiéramos aceptado a la junta de gobierno hasta el final de su mandado en febrero de 1988 si no hubiesen publicado el decreto electoral... ahora perdieron la credibilidad", dijo hoy Joseph Simon, de 28 años, situado junto a una barricada de neumáticos de automóviles en llamas en la barriada Carrefour, en las afueras de la capital.

DISTURBIOS.- Efectivos del ejército haitiano disparan desde un camión hacia incendiadas barricadas levantadas por manifestantes. Seis personas resultaron muertas y 20 heridas en las protestas que por segundo día se manifestaron en rechazo a reformas que el gobierno implantó a la Constitución (Puerto Príncipe, Haiti, Radiofoto AP).

El Vaticano pide pruebas y no conjeturas sobre Marcinkus

CIUDAD DEL VATICANO, 2 (EFE).- El tribunal vaticano, que negó la extradición del Arzobispo Paul Marcinkus, reclamado por los jueces italianos por presunta implicación en la bancarrota del banco ambrosiano, pidió más pruebas "y no conjeturas" sobre la culpabilidad del Arzobispo.

Desde hace varias semanas se sabía del "non possumus", de la Santa Sede, pero hasta ahora no se han sabido las motivaciones oficiales, y éstas han aparecido a través del seminario "Il Sabato", próximo al movimiento católico CL (comunión y liberación).

Los jueces del tribunal de la Santa Sede, presididos por Pio Ciprotii, ordinario de derecho comparado de la universidad de Roma y consultor de la Secretaría del Estado, se hicieron cargo de la petición de extradición formulada contra el Arzobispo Paul Marcinkus, y contra los funcionarios de la banca vaticana, Luigi Mennini y Pellegrino de Strobel, transmitida a la Secretaría de Estado, el pasado 25 de marzo.

La decisión a tomar era la legitimidad o no de la petición de extradición presentada por la autoridad italiana en base al artículo 22 del tratado lateranense, que prevé la entrega de ciudadanos refugiados en el Vaticano que hubieran cometido delitos en territorio italiano.

El 25 de abril, el tribunal vaticano decidió que no procede la extradición, al tiempo que sentó jurisprudencia sobre la naturaleza del IOR.

Según la sentencia la banca vaticana resulta ser "órgano central de la Iglesia, porque nació de la transformación de la precedente administración de las obras de la religión" y desarrolla una actividad jurídica propia pero en función de la Santa Sede, como la misma ley italiana (una circular del ministerio de Finanzas, de 1930) reconoce.

VOLQUETAS VOLVO

Se vende volquetas Volvo N-(4X2), con tolva de 8 M3 de capacidad, casi nuevas (13.000 km de recorrido) año 1986 (octubre) importadas por CABSA Ltda, totalmente legalizadas. Placas nuevas m, impuestos al día, entrega inmediata.

Ref. Telf.: 51859-40214, horario de oficina.

SANTA CRUZ

De este a oeste; de norte a sur

PRESENCIA

DEL PAIS EN TODO EL PAIS

68 agencias en toda la república

¡servicio total!

Chirac insta a la URSS a derribar el Muro de Berlín

BERLIN OCCIDENTAL, 2 (AP).- El primer ministro francés Jacques Chirac instó hoy al dirigente soviético Mijail S. Gorbachov, a que el muro de Berlín sea derribado, como lo hiciera el mes pasado el presidente norteamericano Ronald Reagan.

"Echar abajo barreras sería la mejor forma de probar que hay un espíritu nuevo en Europa", manifestó Chirac, y agregó que el desmantelamiento del muro de Berlín contribuiría a crear confianza entre Oriente y Occidente.

"¿Como puede creerse que la amenaza (de oriente) disminuye y que las armas serán innecesarias, cuando permanecen un muro, alambres de púa y órdenes de disparar contra los que escapan?", manifestó Chirac en un discurso ante varios dirigentes alemanes, tras la firma de un acuerdo de amistad entre París y Berlín occidental. Chirac realiza una visita de un día a esta ciudad.

Chirac es uno de los altos funcionarios del extranjero, que han visitado Berlín Occidental durante el año en curso, en homenaje a su 750 aniversario. Reagan vino aquí el 12 de junio, y en su discurso urgió a los soviéticos a que derribaran el Muro de Berlín, erigido en agosto de 1961 para impedir la fuga de alemanes orientales.

Hoy en la historia

POR ASSOCIATED PRESS

Hoy es viernes, 3 de julio, el día 185 de 1987. Faltan 181 días para que finalice el año.

Acontecimientos salientes en esta fecha:

1527 - Tropas francesas invaden el norte de Italia para rescatar al Papa.
1539 - El capitán español Martín Galeano funda la ciudad colombiana de Velez.
1573 - Jerónimo Luis de Cabrera funda la ciudad argentina de Córdoba.
1583 - El Zar de Rusia Ivan "El Terrible" manda a matar a su hijo.
1608 - El explorador francés Samuel Champlain funda la ciudad canadiense de Quebec.
1702 - Austria declara la guerra a Francia y España.
1775 - Lavoiseier logra aislar y definir el oxigeno.
1800 - Entrada triunfal de Napoleón Bonaparte en París, después de la conquista de Italia.
1832 - Estalla en Uruguay la revolución del general Juan Antonio Lavalleja contra el gobierno de Fructuoso Rivera.
1906 - Se declara el gran incendio de Hamburgo.
1950 - Se produce la primera batalla de la guerra entre Estados Unidos y Corea.
1962 - Se declara la independencia de Argelia después de 132 años de dominación francesa.
1971 - La primera elección de Indonesia en 16 años.

Natalicios de hoy:

Jean Claude Duvalier, presidente de Haití (1951-.....), John Clare, poeta británico (1793-1864).

EVALUACION DE PROYECTO

Organización Internacional invita a empresas consultoras y consultores individuales a remitir propuestas para la evaluación del Proyecto de Saneamiento Rural AID 511-U-058.

Los pliegos de especificaciones para la presentación de las propuestas pueden ser obtenidas del 6to. Piso del Edificio BISA, Av. 16 de julio Nº 1628. El plazo para la presentación de propuestas vence el día 17 de julio de 1987, a horas 17:30. Los trabajos de evaluación comenzarán el día lunes 27 de julio de 1987.

BECAS OFRECIDAS POR EL GOBIERNO BRITANICO

El Gobierno Británico ofrece becas a profesionales bolivianos que trabajan en el sector público.

Las becas para postgrado son en las siguientes ramas:
- Medicina
- Inglés (para profesores de Universidades y Normales)
- Ingeniería

Los requisitos son:
- Poseer Título Profesional en Provisión Nacional
- Pasar un examen de inglés de un nivel aceptable
- Trabajar en una entidad gubernamental por lo menos 2 años antes de postular a la beca.
- Los médicos necesitan tener por lo menos 2 años de experiencia en medicina general y un año en la especialidad de su elección. Los 3 años se computan a partir de la Extensión del Título en Provisión Nacional.
- Los candidatos deben estar entre los 25 y los 40 años.

Los interesados deberán presentarse a la Embajada Británica, Av. Arce Nº 2732 para llenar un cuestionario y posteriormente, en caso de cumplir con los requisitos, serán entrevistados.

EMBAJADA BRITANICA
26 DE JUNIO DE 1987
LA PAZ

BANCO CENTRAL DE BOLIVIA (GOBIERNO DE BOLIVIA)

LINEAS DE CREDITO PARA LA IMPORTACION DE PRODUCTOS DE FABRICACION BRITANICA

Como resultado de una oferta, por parte del Gobierno británico al Gobierno boliviano, de asistencia a la balanza de pagos, el Banco Central de Bolivia se complace en anunciar su intención de ofrecer préstamos hasta un monto aproximado de £1.2 millones (Libras Esterlinas). Estos préstamos que serán utilizados para la importación del Reino Unido de productos manufacturados británicos, estarán a disposición de empresas del sector privado cuyos requisitos de importación obedezcan los siguientes criterios:

1.- El crédito se ofrecerá para la importación de productos manufacturados (no servicios) en el Reino Unido de Gran Bretaña e Irlanda del Norte.

2.- El crédito está diseñado para facilitar la importación de aquellos bienes necesarios para el mantenimiento o la rehabilitación de la capacidad productiva existente.

3.- Líneas de crédito serán asignadas a aquellas compañías productivas cuyas actividades contribuyan con las necesidades prioritarias de la economía boliviana.

4.- Líneas de crédito serán asignadas a empresas individuales para la importación de materias primas, repuestos, componentes e insumos intermedios, maquinaria y equipo, con un valor total superior a £30,000 (aproximadamente US$ 50,000).

5.- Líneas de crédito serán ofrecidas de acuerdo con las siguientes condiciones:

Plazo de pago: 18 meses con un período de gracia de 3 meses para bienes de servicio.
3 años con un período de gracia de 1 año para bienes de capital.

Tasas de interés: Los usuarios pagarán un interés no mayor al 12% y deberán asumir el riesgo cambiario en relación al Boliviano respecto al Dólar Americano.
El Banco Central de Bolivia se reserva el derecho de alterar estas condiciones de acuerdo con la Política Económica del Gobierno).

Las empresas interesadas en obtener estas líneas de crédito, pueden obtener información adicional de:

Banco Central de Bolivia
Departamento de Política Económica
Telf.: 374151 Int. 379
La Paz - Bolivia

Sección Comercial
Embajada Británica
Telf.: 329401 - 03
Av. Arce 2732
La Paz - Bolivia

AGENDA

PRESENCIA Av. Mariscal Santa Cruz Edificio Esperanza 2º piso, teléfonos: CENTRAL 37244 - 351998

LA PAZ
ROL DE TURNOS DE ESTABLECIMIENTOS FARMACEUTICOS PARA EL 3 DE JULIO

10 DE NOVIEMBRE Av. Mariscal Sta. Cruz Nº 1050 Telf: 371748; **PASTEUR** Av. Manco Kapac Nº 320 Telf: 3241131; **CRUZ BLANCA** C. Murillo Nº 789 Telf: 366799; **AVENIDA** Av. Arce Nº 2880 Telf: 360981; **17 DE MAYO** Av. Ecuador Nº 2106 Telf: 340811; **SEÑOR DE QUILLACAS** Av. 20 de Octubre Nº 1668 Telf: 340681; **SAN GERARDO** Av. Saavedra Nº 2160 Telf: 323601; **UNIVERSO** Plaza Uyuni Telf: 354979; **LITH** C. Ocobaya Nº 231 V. Fátima; **VENUS** Cruce V. Copacabana Telf: 330094; **LUZ** C. Indaburo Nº 979 Telf: 352136; **ENTRE RIOS** Av. Entre Ríos Nº 1140 Telf: 373964; **SAN FRANCISCO DE ASIS** C. Eloy Salmón Nº 703 Telf: 375799; **NUESTRA SRA. DE LA PAZ** Av. Buenos Aires Nº 1145; **SAN VICENTE DE PAUL** C. Sagárnaga Nº 425 Telf: 350287; **BEJARANO** Av. Mecapaca Nº 6493 Telf: 783734; **GIMARIN** Av. García Lanza Nº 70 Telf: 790671; **ESMERALDA** Av. Ballivián Nº 130 Telf: 811101

TELEFONOS DE TERMINAL DE BUSES LA PAZ

Informaciones Terminal de Buses Tels. 367271 367276. Transportes **KORILAZO** Tel. 32381 Transportes **AROMA** Tel. 357449. Pullm "**NOBLEZA**" Tel. 361427 Pullman ATLAS 3 328621. Pullman AVAROA Tel. 327096. Fta COPACABANA Tel. 366783. Pullman BOLIVI Tel. 355354 Pullman **URUS Imperial** Tel. 35078 Flota **Relámpago.** Tel. 369758. Flota ANDINO 320471. Flota **EL DORADO** Tel. 359153. Flota SA FRANCISCO Tel. 378084. Flota **ORURO** Te 354612. Flota **BUSTILLOS.** Tel. 326894 Pullma PUNATA TEL. 377909. FLOTA **PANAMERICANA** Tel. 371119 Transportes **LITORAL** Tel. 358603. Trans portes **INQUISIVI** Tel. 341050. Bullman **URKUPINA** Tel. 353214. Transportes **COPACABANA** Tel. 322888. Transportes **6 DE AGOSTO** Tel. 320542 Transportes **SAN LORENZO** Tel. 328911 Transportes **VELOZ DEL SUD** Tel. 323146. Transportes CISNE Tel. 361321 Transportes **EL CONDOR** Tel. 320471 Transportes **LA PAZ** Tel. 359629. Pullman **AMERICA** Tel. 352113 Ayopeños **POTOSI** Tel. 355485 Transportes **10 DE NOVIEMBRE** Tel. 361179

TELEFONOS DE URGENCIA

HOSPITAL DE CLINICAS Maternidad Tel. 376472. **TRANSITO** Tel. 371224 y 371220 **ASISTENCIA PUBLICA** Tel. 118 + 354668 **MATERNIDAD** Tel. 314414. **NEUROCIRUGIA** Tel. 320728 **PENSIONADO** Tel. 322823 **BOLIVIAN POWER** Co. Ltd. **RECLAMOS.** Tel. 354357. **BOMBEROS** Tel. 378468 - 378469 - 119. **HOSPITAL DE CLINICAS CENTRAL** Tel. 376472. **ATENCION DE PARTO DOMICILIARIO** Tel. 360700 **RADIO PATRULLA.** Tel. 110. **AASANA** (Aeropuerto Informaciones) Líneas Piloto Tel. 810122. **SAMAPA** Tel. 311222. **DIRECCION NAL. DE INVESTIGACION** Tel. 356124 y 125128. **ESTACION CENTRAL** Tel. 353510 - 352510. **BUSCAMOVIL** Central Mae.tro Tel. 320044 - **Instituto Nacional de Farmacodependencia (INIF)** Tel. 356484. Atención las 24 horas del día.

H. MUNICIPALIDAD DE LA PAZ

TELEFONO DEL RETEN Tel. 372235. MUNICIPAL DE EMERGENCIA Tel. 371256 - 375266 YASA Reclamos Tel. 133. Informaciones Tel. 104. Señorita Hora Tel. 117 y Larga Distancia Exterior Tel. 356700 Interior. Tel. 101 Informes Tel. 350211.

EMPRESAS AEREAS

LUFTHANSA Oficinas Aeropuerto Tel. 814921-2 Oficinas Carga Aeropuerto Tel. 811923. AEROLINEAS ARGENTINAS Tel. 351711. AIR FRANCE Tel. 351740 EASTERN AIRLINES INC. Plaza Venezuela 1440 Edif. Herrmann, planta baja, Tel. Reservaciones 351360-61-62 Aeropuerto 810114- 810115 - Carga 810215 LINEA AEREA IMPERIAL, La Paz, Edificio Mariscal de Zepita Local Comercio Nº 1, Tel. 369307 369306 Potosí Calle Matos Nº 86. Tels. 36431 - 26433. Sucre Plaza 25 de Mayo Tel. 5931 Cochabamba Av. Heroinas Nº 343 Esq. Baptista UNITOURS Ltda. Tels. 27711 - 29832 Casilla 1078. Santa Cruz AGENCIA CRUCEÑA DE TURISMO Suárez de Figueroa 7 Tels. 41068 - 36372 Casilla 3457 Tarija SAMATOURS Tels. 5200 Tel. 3394- 2600 Casilla 61.

GUIA PROFESIONAL

MEDICOS

Dr. DANIEL ELIO-CALVO
GASTROENTEROLOGO DE ADULTOS Y NIÑOS
ECOGRAFIA - ENDOSCOPIA
Av. Ecuador, pasaje Quito 640, Telét. 372331, Dom. 371002. Urgencias 320644. (1 julio al 31 de julio/213487)

Dr. SAID CAMPOS SUBIETA
Comunica su nueva residencia en la Ciudad de Cochabamba. Consultorio Edificio Alba II Mezzanine (Heroinas 0165 y Ayacucho) Hs. 15:00 - 19:00. Teléfono Consultorio 23031. Teléfono Domicilio 45629 (5 junio-4 julio (1209929)

CENTRO MEDICO DE ESPECIALIDADES "LA PAZ"
Avenida 6 de Agosto Nº 2380 Tel. 343261
Buscamóvil 810136-8
-GINECOLOGIA-MASTOLOGIA. Dr. Edgar Tapia Arroyo Especializado en Glándulas Mamarias
-CIRUGIA GENERAL Y GASTROENTEROLOGIA. Dr. Edgar Ledezma Gálvez
-PEDIATRIA Y NEONATOLOGIA Dr. Alfredo Rodríguez Vargas.
-NEUROLOGIA Y NEUROCIRUGIA. Dr. Edgar Arene Rada.
-TRAUMATOLOGIA Y ORTOPEDIA. Dr. Alberto Romero Cruz.
-CIRUGIA PLASTICA Y ESTETICA. Dr. Ricardo Ayala Rojas.
-ANATOMIA PATOLOGICA Y CITOPATOLOGIA Dr. Alonso Padilla Villalta.
-LABORATORIO CLINICO E INMUNOLOGICO Dr. Jaime Saintantilla Aguirre.

Dr. GUILLERMO SUAREZ TEJADA, MEDICO-UROLOGO.
Enfermedades y cirugía de riñones, vejiga, próstata, etc. Venéreas. Problemas sexuales. Urología Infantil. Consultorio: Edif. Cine Monje Campero. Primer Piso. Telf. 326703. Domicilio: Telf. 785617. Consultas de 18 a 20 horas.

DR. ALFREDO RAMIREZ TORRICO
Cirujano urólogo. Estudios de Especialización Universidad de Chile, Cirugía y enfermedades de riñones, vejiga, próstata, genitales e infertilidad. Enfermedades venéreas y sus complicaciones. Avenida Camacho 1377 2do. piso Of. 4. Teléfonos 357219 y 364817. Horario: Días particulares de 16 a 19. Sábados de 11 a 12. (16-5 Julio/213483)

CENTRO MEDICO DE PIEL
Dr. JOHNNY DE LA RIVA GUZMAN
ENFERMEDADES DE PIEL VENEREAS
Vitiligo - Psoriasis
Edif. Cámara Nal. de Comercio, Tel. 375315.
Caida de cabellos, Transplante e Implante de pelos, Seborreas, Crio-Laserterapia, Manchas de la Piel. CIRUGIA, LIPOASPIRACION, Lipo-implante. (18-4 Julio/213486).

Dr. PEDRO YAKSIC FERAUDY
PEDIATRA NEONATOLOGO
Atiende en el EDIFICIO MARISCAL DE ZEPITA
Bloque B Of. 209 Av. Mariscal Santa Cruz - Pasaje Peatonal de 15 a 20 Horas.
Teléfonos Consultorio 369523. Domicilio 371570. Busca Móvil 320844 - 321636
Favor reservar hora

"ESTERILIDAD MATRIMONIAL"
Dr. JAIME FERNANDEZ VALDES
GINECOLOGO
Inseminaciones Artificiales. Estudios Seminales. Maternidad. Cirugía Especializada. Edificio COSMOS Piso 11. El Prado frente al Hotel Plaza, Teléfs. 377914-354714. Buscapersonas 387990. (2 junio/16 junio/213)

Dr. H. RODRIGUEZ SERRANO
Neurocirujano-Neurólogo
(Member of American Association of Neurological Surgeons)
De regreso de EE.UU, y Canadá atenderá en forma permanente. Diagnóstico de enfermedades nerviosas. Tomografía computarizada y Electroencefalografía. Traumatismos. Accidentes vasculares cerebrales. Tumores cerebrales. Cefaleas. Neuralgias. Parkinson. Aneurismas. Hernias de disco. Ciáticas, etc. Niños y adultos.
Reservar hora Telf: 327826 Consultorio Av. Camacho 1323 2º piso.
Emergencias Buscamóvil: Telf: 320844-321636-327582
Domicilio: Telf: 792256 - 792040
Casilla correo: 6143 - La Paz - Bolivia
(17-16 julio/213485)

DR. ALFREDO ZEBALLOS BRAVO
ESPECIALISTA EN ENFERMEDADES DE PIEL
Atiende a niños y adultos -Inmunoterapia- alergias - venéreas - Criocirugía - Implante de Colágeno.
Edif. el Cóndor, 2º piso, Of. 201. Telf. 359318 - 341404. Calle Batallón Colorados. (3-23Julio/213488)

CONSULTORIO UROLOGICO
ENFERMEDADES DE RIÑONES, VEJIGA, URETRA, PROSTATA, ETC., VENEREAS.
DR. ORIHUELA MONTERO DE (15 A 18)
DR. RAFAEL ORIHUELA NICOLAU DE (18 A 20).
AV. ARCE 2081 EDIF. MONTEVIDEO 2DO. PISO TELF. 326183 (12-10 AGT/213484)

LABORATORIOS

Dr. RUBEN TEJADA ANDRADE Laboratorios de análisis clínico "Houx" - Análisis de Sangre en general, bioquímica, orinas, heces. L.C.R., jugos gástricos y duodenal, pruebas de embarazo, parasitológicos y bacteriológicos. Dirección: Edif. Mariscal de Zepita Av. Mariscal Santa Cruz Nº: 861, Esq. Pasaje peatonal Bloque "A" 2do. piso. Of. 201 (entre plazas San Francisco y Pérez Velasco). Tels. Lab. 324528. Tel. Dom. 321122 - Casilla 2665.

PRESENCIA

Director: Armando Mariaca V.

Jefe de Redacción: Carlos Arze C.

El apoyo financiero para combatir al narcotráfico

El embajador boliviano ante el gobierno de los Estados Unidos, declaró que la comunidad internacional ayudará a Bolivia con 205 millones de dólares para poner en práctica el plan de lucha contra el narcotráfico, base al propuesto por nuestro país y que tendría suficiente aceptación internacional.

Desde hace mucho tiempo se había del "plan trienal" y se barajan diferentes sumas que serían invertidas en estas acciones; sin embargo, es de lamentar que muchos de los ofrecimientos aún no se hayan concretado, con inclusión del aporte de los Estados Unidos, al "haber surgido problemas" cuando era considerado por el Congreso de ese país.

Es muy importante que en este campo - como en otros de orden económico-financiero - sepamos los bolivianos a qué atenernos: la lucha contra el narcotráfico requerirá de fuertes inversiones de dinero, el montaje de una gran infraestructura logística y, sobre todo, de planes muy bien elaborados y de largo alcance para la sustitución del cultivo de la coca. Hasta ahora, lo que se hizo fue dar anuncios de toda laya. Como en todas las cosas, parece que se pierde de vista el asunto de que la lucha de nuestro país - con la inversión (no ayuda) de la comunidad internacional - será contra la empresa transnacional mejor organizada y más rica del mundo; en otras palabras, esa lucha será altamente desigual.

Por todo ello, es preciso que tanto la comunidad internacional como los organismos del tipo de Naciones Unidas, tomen conciencia de una realidad: lo que se haga en Bolivia o en cualquier otro país productor - y también consumidor - de drogas, tiene que ser muy efectivo. Cualquier esfuerzo económico no será gasto sino una inversión porque implicará asegurar vida - sana y útil - de millones de seres humanos que están inmersos en el vicio o que podrían estarlo en corto tiempo.

En lo que se refiere a nuestro país, es conveniente que los anuncios se hagan en base a aportes ya recibidos; las ofertas, las promesas y las actitudes declaratorias no son de contar porque están sujetas, muchas veces, a trámites burocráticos o, en casos, a que se tome conciencia de que es una inversión en propio beneficio. Hay países - consumidores potenciales de drogas - que creen "ayudarnos" para que nosotros hagamos del problema como si ellos estuviesen fuera de todo peligro y su pueblo no supiese nada de la drogadicción. Es importante, pues, que actuemos sobre realidades y no demos la impresión de contar con una disponibilidad que, repetimos, en algunos casos tardará aún en concretarse.

Los trabajadores mineros y un convenio con COMIBOL

La Corporación Minera de Bolivia dio a conocer que dirigentes del distrito minero de Catavi, impiden la salida de materiales para ser utilizados en otras minas, incumpliendo, de esta manera, un convenio firmado con la Federación de Trabajadores Mineros.

El gobierno se ha propuesto rehabilitar la minería nacionalizada, procediendo, previamente, a su reestructuración total; para ello, ha decidido dar cuatro pasos importantes: cerrar aquellas cuya producción bajó notablemente; aliviar al capital privado algunas; pasar al sistema cooperativo otras y, lo más importante: trabajar las más ricas y con posibilidades de que su producción, cualitativa y cuantitativamente, sea buena y a costos que estén acordes con la realidad. La FSTMB se opuso a estas medidas; luego de paros y otro tipo de conflictos, en diálogo con los mineros, el gobierno firmó un convenio que prácticamente puso fin a los problemas y a la oposición de los dirigentes.

Parte de ese convenio señala que COMIBOL puede trasladar de un distrito a otro maquinaria, herramientas y materiales para su utilización más racional. Estos traslados - normales en cualquier empresa del mundo - han sido mal vistos por algunos dirigentes y, posteriormente, por los trabajadores de Catavi que, en asamblea, decidieron impedir la salida de materiales.

COMIBOL, en uso de sus derechos, condena esta actitud que, en el fondo, no hará otra cosa que perjudicar a los propios trabajadores porque impedirá que otros distritos sean rehabilitados en base a maquinaria y materiales existentes en otras minas; maquinaria que, de ser guardada - o dejada al aire libre o en interior mina - no hace otra cosa que deteriorarse y convertirse en chatarra insulsa.

En este campo es donde los dirigentes sindicales deberían jugar un papel importante: convencer a los trabajadores de la urgencia de cumplir los convenios o, en su caso, demostrar que esa maquinaria es necesaria en el lugar en que está para trabajar pero en condiciones en que ese trabajo no resulte una carga para el país y un esfuerzo inútil para los trabajadores que, en todo caso, merecen siempre mejor trato y un trabajo acorde con sus aptitudes y que les permita aumentar sus ingresos.

Oponerse a la salida de maquinaria y materiales donde no se los necesita, resulta irracional y contraproducente para los propios intereses. COMIBOL, de todas maneras, debería investigar las causas por las que surgido esta oposición.

Las telas de vicuñandes

Por Armando Cardozo

La árdua y persistente campaña de los países poseedores de vicuña, Bolivia, Perú, Argentina y Chile, está alcanzando otra meta de singular importancia. La fabricación de telas, bajo la estricta responsabilidad del gobierno peruano, significará haberse adelantado a las acciones ilícitas de los depredadores de este valioso camélido de Los Andes.

El Tratado de La Paz, de 16 de agosto de 1969, suscrito entre Bolivia y el Perú, al que adscribieron posteriormente Argentina y Chile, constituyó una atinada medida para poner fin a la caza de vicuña. Desde entonces, las poblaciones de vicuñas crecieron en proporciones casi máximas, para restablecer los números originales prevalentes hasta 1920. En los primeros diez años de vigencia del Tratado de La Paz, la población en los cuatro países se decuplicó. De 7.000 vicuñas, en 1969, se estimaron 70.000 animales existentes en 1979. Este resultado contenía dos hechos de gran significación, el primero, salvar a la vicuña de la extinción y lograr esta victoria por la integración de voluntades políticas de cuatro países. Ambos han permitido considerar este Tratado como altamente significativo para la conservación de especies y la integración andina.

Para los países signatarios, este objetivo alcanzado no era el final. La "conservación por la conservación" fue el principio de la tarea. En el segundo convenio, de 21 de diciembre de 1979, firmado en Lima, los países abrieron un espacio para el ingreso del Ecuador, aún sin tener vicuñas pero con tradición de haberlas tenido, é incluyeron el significado de la "administración de la vicuña", esto es, la administración de un recurso renovable que podía ser aprovechado en su crecimiento sostenido.

En el Perú, la utilización fue ensayada por la vía de la "saca", es decir, sacrificando animales que sobrepasaban la capacidad de sostenimiento de las praderas de un área. La estrategia no dio resultado por la dificultad de seleccionar a los animales. Pero, otras razones de orden político é institucional, invalidaron la experiencia y quedaron las "sacas remplazadas por la captura-esquila y captura-traslado. No se capturaron para matarlas sino para utilizar su producto ó reproducirlas en otros lugares apropiados.

La captura es una tecnología modificada de la que los incas empleaban en el "chaku". Según los historiadores, cuarenta mil indios cercaban una extensa área hasta concentrar a las vicuñas como para tomarlas, esquilarlas y soltar aquellas sanas y jóvenes. Hoy, la técnica es atraerlas a un cerco, atraparlas, marcarlas y esquilarlas.

Fruto de esa valiosa experiencia, el Perú, en representación de los demás países signatarios, fue encomendado para tramitar ante el CITES, la posibilidad de comercializar la fibra de la vicuña esquilada que no significa matar ni afectar la población de vicuñas.

El CITES, es el Convenio Internacional, firmado en Washington en 1973, con la participación de más de 72 países, que se compromete a proteger a las especies en peligro de extinción. De acuerdo a sus regulaciones, la vicuña consta en el apéndice I, que consigna a las especies de alta vulnerabilidad. Otras especies, con menor riesgo de desaparecer, constan en el apéndice II, y se permite un tráfico de sus productos o especímenes, con controles para evitar su disminución.

El Perú cumplió su cometido con éxito, hasta ahora. Logró que el Comité Técnico, aprobara la transferencia de la población peruana de vicuñas al apéndice II. Esto crea el serio compromiso de solo utilizar e industrializar fibra devicuñas esquiladas. Además, como marco de seguridad, la fibra sólo podrá ser transformada en fábricas bajo el control del Estado y con marcas registradas, que responden a técnicas con secreto industrial, fácilmente identificables. De este modo, sólo el Estado peruano y sólo la fibra producto de esquila podrá ser industrializada. A esto hace referencia el comunicado de la Embajada del Perú, publicado por Presencia el 24 de junio. Se utilizará la marca genérica de VICUÑANDES con sub-rótulos para cada país (VICUÑANDES, Bolivia; VICUÑANDES, Perú, etc.)

En Bolivia, por su menor población en comparación con el Perú, no se ha intentado aún la esquila; del mismo modo, tampoco lo hecho Chile. Por lo tanto, la comercialización e industrialización de telas de vicuña sólo está reservada al Perú que posee la mayor población de Los Andes. Continuará el control de la caza, del tránsito y comercio de vicuñas vivas y sus productos en los cinco países signatarios hasta cuando todos decidan la utilización por la vía adoptada por el Perú. Esto dependerá del crecimiento de las poblaciones de estos camélidos y la decisión de los países para utilizar su fibra.

La fauna silvestre en Bolivia es patrimonio de la nación; su guarda y control corresponde al Estado. La crisis financiera del Estado, sin embargo, limita cada vez más las posibilidades de una protección adecuada. Actualmente, se está estudiando la participación de las comunidades campesinas en la tarea de cuidarlas y protegerlas. Con la experiencia de los decenios pasados, los pobladores rurales, que han dado excepcionales muestras de obediencia a la ley y al sostenimiento de sus tradicionales principios conservacionistas, se espera el crecimiento de la población. Otro día, ojalá cercano para Bolivia, llegará la hora de utilizar a las vicuñas por su preciosa fibra y beneficiar a la economía nacional y a la de quienes las cuidaron y salvaron de la extinción.

La NOTA del día

Señor Presidente:

Los estudios y la próxima dictación del decreto de reactivación económica, han dado lugar a que circule, en forma acentuada, un rumor que se refiere a la posibilidad de cambios en el gabinete ministerial.

De ser cierta la versión, y si se trata de cambiar a los ministros del área económica, se crea, automáticamente, preocupación en la colectividad, porque se piensa que deben ser los ministros autores de la medida los encargados de llevarla a la práctica. El que ingresen nuevas personas, sin la experiencia y los conocimientos debidos a los ministerios, da lugar a confusiones.

Los ministros del área económica - especialmente de Finanzas y Planeamiento - ya están "empapados" de la realidad económica del país, de sus diferentes facetas y, sobre todo, de los remedios que, más o menos, pueden ser coherentes y realistas.

Se dice, por otra parte, que las "conveniencias políticas" serían la causa para algunos alejamientos. Habrá que tomar conciencia de si esas "conveniencias" son más importantes que los intereses del país; en fin, lo urgente es que el problema de la reactivación y la superación efectiva de la crisis sean una realidad.

De usted, respetuosamente

Santiago

La palabra de Juan Pablo II

Jesucristo, cumplimiento de las profecías sobre el Mesías

II

7. Con estos elementos podemos llegar a comprender el significado clave de la conversación de Jesús con los Apóstoles cerca de Cesarea de Filipo. "Jesús... les preguntó: ¿Quién dicen los hombres que soy yo? Ellos le respondieron, diciendo: Unos, que Juan Bautista; otros que Elías y otros, que uno de los Profetas. Pero El les preguntó: Y vosotros, ¿quién decís que soy yo? Respondiendo Pedro, le dijo: Tú eres el Cristo" (Mc 8, 27-29, cf. además Mt 16, 13-16 y Lc 9, 18-21), es decir, el Mesías.

8. Según el Evangelio de Mateo esta respuesta ofrece a Jesús la ocasión para anunciar el primado de Pedro en la futura Iglesia. (cf. Mt 16, 18). Según Marcos, tras la respuesta de Pedro, Jesús ordenó severamente a los Apóstoles "que no dijeran nada a nadie" (Mc. 8, 30). De lo cual se puede deducir que Jesús no sólo no proclamaba que El era el Mesías, sino que tampoco quería que los Apóstoles difundieran por el momento la verdad sobre su identidad. Quería, en efecto, que sus contemporáneos llegaran a tal convencimiento, contemplando sus obras y escuchando su enseñanza. Por otra parte, el mismo hecho de que los Apóstoles estuvieran convencidos de lo que Pedro había dicho en nombre de todos al proclamar: "Tú eres el Cristo", demuestra que las obras y palabras de Jesús, constituían una base suficiente sobre la que podía fundarse y desarrollarse la fe en que El era el Mesías.

9. Pero la continuación de ese diálogo tal y como aparece en los dos textos paralelos de Marcos y Mateo es aun más significativa en relación con la idea que tenía Jesús sobre su condición de Mesías (cf. Mc. 8, 31-33); Mt 16, 21-23). Efectivamente, casi en conexión estrecha con la profesión de fe de los Apóstoles, Jesús, "comenzó a enseñarles cómo era preciso que el Hijo del Hombre padecisese mucho, y que fuese rechazado por los ancianos y los príncipes de los sacerdotes y los escribas y que fuese muerto y resucitara al tercer día" (Mc 8, 31). El Evangelista Marcos hace notar: "Les hablaba de esto abiertamente" (Mc 8, 32). Marcos dice que "Pedro tomándole aparte, se puso a reprenderle" (Mc 8, 32). Según Mateo, los términos de la reprensión fueron éstos: "No quiera Dios Señor, que esto suceda" (Mt 16, 22). Y ésta fue la reacción del Maestro: Jesús "reprendió a Pedro diciéndole: Quítate allá, Satán, pues tus pensamientos no son los de Dios, sino los de los hombres" (Mc 8, 33; Mt 16, 23).

10. En esta reprensión del Maestro se puede percibir algo así como un eco lejano de la tentación de que fue objeto Jesús en el desierto en los comienzos de su actividad mesiánica (cf. Lc. 4, 1-13). cuando Satanás quería apartarlo del cumplimiento de la voluntad del Padre hasta el final. Los Apóstoles, y de un modo especial Pedro, a pesar que habían profesado su fe en la misión mesiánica de Jesús afirmando "Tú eres el Mesías" no lograban librarse completamente de aquella concepción demasiado humana y terrena del Mesías, y admitir la perspectiva de un Mesías que iba a padecer y a sufrir la muerte. Incluso en el momento de la ascensión, preguntaran a Jesús: "¿... vas a reconstruir el reino de Israel?" (cf. Act. 1,6).

11. Precisamente ante esta actitud Jesús reacciona con tanta decisión y severidad. En él la conciencia de la misión mesiánica correspondía a los Cantos sobre el Siervo de Yavé de Isaías, y de un modo especial, a lo que había dicho el Profeta sobre el Siervo Sufriente: "Sube ante él como un retoño, como raíz en tierra árida. No hay en él parecer, no hay hermosura... Despreciado y abandonado de los hombres, varón de dolores, y familiarizado con el sufrimiento, y como uno ante el cual se oculta el rostro, menospreciado sin que le tengamos en cuenta.. Pero fue él ciertamente quien soportó nuestros sufrimientos y cargó con nuestros dolores.. Fue traspasado por nuestras iniquidades y molido por nuestros pecados" (Is. 53, 2-5).

Jesús defiende con firmeza esta verdad sobre el Mesías, pretendiendo realizarla en El hasta las últimas consecuencias, a que en ella se expresa la voluntad salvífica del Padre: "El Justo, mi siervo, justificará a muchos" (Is 53, 11). Así se prepara personalmente y prepara a los suyos para el acontecimiento en que el "misterio mesiánico" encontrará su realización plena: la Pascua de su muerte y de su resurrección.

El retiro de un director

Por Mariano Baptista Gumucio

Debido a un viaje al exterior por algunos días, no comenté de inmediato un hecho que ha causado no poca sorpresa y malestar en círculos ligados a los estudios superiores y, en el caso concreto a la Escuela de Altos Estudios Nacionales cuya sede está en el gran cuartel de Miraflores, pues se trata de un instituto dependiente de las FF.AA, pero al que asisten también profesionales civiles.

La prensa registró, el día anterior a mi partida, que "el Director de la Escuela había sido retirado por haber invitado a dar conferencias a conocidos enemigos de las FF.AA" según recuerdo. No solamente la información era falsa en cuanto al fondo, sino también aviesa en lo que hace a su intención, destinada a calumniar y hacer daño a uno de los oficiales más inteligentes y ponderados con que hoy cuenta el Ejército y cuyo grado de general está acompañado además por el diploma de ingeniero.

No sé cuantas personas han dado conferencias en dicha Escuela, pero creo conocer a la mayoría de ellas. Quizá más de una (yo entre ellas) haya hecho críticas al fenómeno del militarismo entendido como la utilización abusiva de ciertos elementos que se escudan en la regla de disciplina de las FF.AA. para encaramarse en el poder, con prescindencia del voto popular, naturalmente, y una vez en él, "gobiernan" para una minoría, mientras el resto de la colectividad nacional, incluida la porción de oficiales que no forman parte del círculo de poder, no tienen más opción política que el silencio, el exilio o la cárcel.

Ese fenómeno se dio en el pasado y no solamente en Bolivia. Con el paso del tiempo, los cambios internacionales y una mayor conciencia política en la población civil y en los hombres de uniforme, se ha llegado al convencimiento que ese fenómeno ha sido causante, en buena medida, de nuestro subdesarrollo y la quiebra de nuestras instituciones. Parecía ese un debate cerrado. Pero episodios como el que comentamos lo vuelven a traer a la actualidad. Por lo que me toca, y aunque algunos nostálgicos de esa clase de regímenes me quieran pegar el sambenito de ser enemigo de las FF.AA. diré una vez más que no soy enemigo de institución alguna y que quienes se consideran enemigos míos lo son por otras razones. Tampoco me gusta cultivar la lambisconería a entidades o a personas.

Me invitaron dos veces a dar conferencias en esa Escuela, la primera para hablar de Naciones Unidas y la segunda sobre aspectos sociales de América Latina: población, salud, vivienda, etc. Recuerdo que en la primera, había hecho un resúmen del por qué del fracaso de la Liga de Naciones entre las dos guerras, refiriéndome a Alemania, Italia y Japón como países empeñados en acabar con el statu quo de la época. En el período de preguntas, al término de dos horas de exposición, tuve la sorpresa de que un asistente civil no formulara una pregunta sino se explayara en una curiosa tesis de "defensa" no exactamente de Alemania sino de Adolfo Hitler. Me pareció tan

(Pasa a la pág. 9)

Abrumadoras cifras del desarrollo suizo

Por Agustín Saavedra Weise

...icaba de llegar a nuestras manos la ...ón 1987 de "Suiza en cifras", tra...al publicación que aparece a me...s del año y no hemos querido dejar ...la ocasión de comentar para nues...lectores algunos elementos cuan...os que demuestran el super...ollo de la austera Confederación ...ica y que juzgamos son de interés ...al.

...ra comenzar, recordemos que Suiza ...solamente 41.000 kilómetros cua...s o sea, aproximadamente la ter...rte del Dpto. de La Paz y equivalen...solamente una novena parte de ...Cruz. A mayor abundamiento, po...s decir que nuestro país es 26 veces ...ande que Suiza en extensión te...al. Penosamente para nosotros, esta ...adora superioridad en superficie no ...la más mínima contrapartida en ...s de poder económico. Veamos: ...a población de 6.600.000 habitantes, ...oducto Interno Bruto (PIB) de los ...icos es de más de 134 mil millones ...ares y el ingreso per habitante as...el por tanto a 20.437 dólares es...unidenses. La inflación para todo el año 1986 no llegó al 1% (¡sí!, uno); sus exportaciones fueron de 37 mil millones de dólares y contabilizan reservas monetarias en oro y divisas superiores a los 25 mil millones de dólares. La desocupación prácticamente es inexistente, las tasas de interés oscilan alrededor del 4% anual y el Franco Suizo es una de las monedas más fuertes y estables del mundo.

Al poderío industrial suizo basado en sus industrias lácteas chocolates, relojes, armas, productos químicos y farmacéuticos, más otras ventajas comparativas REALES que Suiza tiene y explota, agreguemos que la economía de este país mediterráneo y escaso, de recursos naturales, funciona en forma totalmente libre y sin regulaciones que traben su fluido accionar salvo razonables y justas reglamentaciones globales o específicas. Su sistema de seguridad social es de primer nivel y el sistema político de la Confederación funciona exitosamente desde 1848. Suiza es neutral, con características de neutralidad armada y su régimen militar se basa en el anual reclutamiento por cierto período de tiempo de todos los ciudadanos que, desde el más empinado banquero hasta el más humilde suizo, van a servir en sus unidades. Es prácticamente una nación sin soldados y una nación de soldados, aunque resulte contradictorio pues el ejército regular como lo entendemos acá no existe. Sin embargo, muy pocos ejércitos convencionales se animarían a atacar a los suizos que atrincherados en sus montañas resistirían fuertemente. Ni Hitler en su apogeo se atrevió a hacerlo pues sabía de sobra lo que le costaría.

Con su economía libre y su neutralidad garantizada, Suiza se ha transformado, pues, prácticamente en el pueblo más próspero del orbe en base al trabajo, la constancia y la perseverancia en un marco de estabilidad. Sus grandes autopistas y estupendos ferrocarriles son transitados por todos los europeos occidentales haciendo de Suiza una veraz tierra de contactos.

Lo interesante es recordar que esta prosperidad no ha sido gratuita y se ejecutó en forma progresiva. Es más, tiempo atrás Suiza era pobre y uno de sus principales mercados de exportación eran los mercenarios, de los cuales ya Maquiavelo escribió hace 500 años con admiración. La Guardia Suiza del Vaticano es el último resabio histórico de esta modalidad que un país pobre se veía obligado a adoptar para sobrevivir en una Europa convulsionada. Hoy, el panorama ha cambiado radicalmente y Suiza es una nación altamente industrializada donde conviven también formas agrarias sumamente productivas e importantes, pese a las dificultades topográficas.

Que alguien no venga a decir luego de leer estas breves líneas, que "acá estamos en Bolivia y por eso las cosas son diferentes". Los buenos ejemplos sirven y hay que tomarlos en cuenta para no quedarnos con el "país más o menos" como señalábamos en PRESENCIA el pasado 6 de febrero. Bolivia puede, si quiere, y las cifras suizas, si bien muy lejanas de nuestra realidad, son un acicate: es posible por lo menos intentar acercarse alguna vez. Solamente necesitamos trabajar y trabajar buscando la perfección y mantener estables nuestras instituciones dentro de un común denominador aceptable en términos pluralistas. Mientras, es inevitable que nos enfrentemos con un país en crisis pero también es necesario que miremos positivamente al porvenir y actuemos.

Dios nos habla cada día

JESUS LLAMA AL APOSTOL MATEO

Jesús, al irse de ahí, vio a un hombre llamado Mateo, en su puesto de cobrador de impuestos, y le dijo: "Ven". Mateo, levantándose, lo siguió.

Estando Jesús comiendo en casa de Mateo vinieron muchos cobradores de impuestos y otros pecadores y se sentaron a la mesa con Jesús y sus discípulos. Los fariseos, al ver esto, decían a los discípulos: "¿Por qué su Maestro come con publicanos y pecadores?"

Pero Jesús los oyó y dijo: "Los sanos no necesitan médico, sino los enfermos. Aprendan lo que significa esta palabra de Dios: Más me gusta la compasión que el culto. Pues no vine a llamar a hombres perfectos sino a pecadores". (Mt. 9, 9-13)

REFLEXIONEMOS JUNTOS

Cuántas veces Jesús nos llama y hacemos oídos sordos. Esos llamados no siempre son directos sino a través de nuestros semejantes para que cooperemos con ellos, para que atendamos sus necesidades si está en nuestra mano el hacerlo, para que prodiguemos una palabra de consuelo, de esperanza; en fin, los llamados del Señor son múltiples y en diferentes formas. Roguemos a Jesús que nos permita tener el corazón y los sentidos abiertos a su llamado.

BIENVENIDA.- El secretario de estado norteamericano George Shultz, recibe la bienvenida por parte de la niña de origen colombiano Jeana Bilitt, de Brighton, Michigan, al llegar a Detroit para una ceremonia en el centro de la ciudad (Detroit, Estados Unidos, Radiofoto AP).

REUNION.- Soldados interrumpen una reunión de fotógrafos de prensa que conmemoraban la muerte, hace un año del fotógrafo Rodrigo Rojas de Negri, quien fue detenido junto a la estudiante Carmen Quintana (Santiago de Chile, Radiofoto AP).

BARRICADAS.- Una ambulancia pasa por las barricadas de fuego encendidas por manifestantes durante el segundo día de disturbios en Puerto Príncipe (Puerto Príncipe, Haiti, Radiofoto AP).

GRADUACION.- El presidente salvadoreño José Napoleón Duarte entrega un sable a un estudiante de la Escuela Militar. 83 de sus compañeros se graduaron este día de oficiales en las Fuerzas Armadas de este país. (San Salvador, El Salvador, Radiofoto AP).

RESCATE.- Dos mujeres son rescatadas y descienden por escaleras de bomberos en un edificio de oficinas que se incendió en Nueva Delhi. En el siniestro hubieron muertos y alrededor de 100 heridos (Nueva Delhi, Ind. Radiofoto AP).

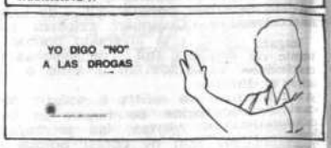

Iglesia de Chile exhorta a poner fin a violencia

SANTIAGO DE CHILE, 2 (EFE).- El vicario de pastoral de la archidiócesis de Santiago, Mons. Cristian Precht, exhortó hoy a los chilenos a "terminar con la violencia, aplicando la justicia".

En conversación con periodistas locales, Mons. Precht condenó los allanamientos masivos de barriadas obreras realizados esta semana por fuerzas militares y policiales, al tiempo que comentó la quema sufrida por Carmen Gloria Quintana y Rodrigo Rojas, ocurrida hace un año en una calle de Santiago.

El vicario se mostró impresionado por la intolerancia que impera en el país y agregó que la Iglesia estudia iniciativas tendentes a realizar encuentros con los dirigentes del país, políticos y los militares.

Respecto a los allanamientos, Mons. Precht los calificó como "una violencia y un procedimiento que aterroriza a la población, además de que jurídicamente son poco viables".

Sin embargo, tanto el director de carabineros chileno, general Rodolfo Stange, como el ministro del interior, Ricardo García, afirmaron ayer que los allanamientos en barriadas obreras continuarán "cuando sea indispensable y necesario".

Monseñor Precht, al comentar que ha pasado un año desde que los jóvenes chilenos Carmen Gloria Quintana y Rodrigo Rojas fueron quemados, por lo que murió el último, afirmó que éste "es un tiempo suficiente para tener una investigación acabada y los culpables sancionados, y esa sería una manera de desactivar la violencia".

Según testigos, los jóvenes fueron quemados por personas uniformadas hace ahora un año, mientras que la justicia militar recogió la versión de una patrulla militar, que alegó que los muchachos se quemaron ellos mismos por manipular líquidos combustibles que portaban.

Después de ser quemados, los jóvenes, ella estudiante de la Universidad de Santiago, y el fotógrafo chileno que vivía en Estados Unidos con su madre exiliada, fueron obligados a subir a un vehículo y, posteriormente, abandonados en un camino apartado de Santiago.

Debido a las heridas recibidas, cuatro días después falleció en un hospital de Santiago el joven Rodrigo Rojas, mientras que Carmen Gloria Quintana, con su rostro y otras partes del cuerpo deformadas de por vida, está aún en tratamiento médico.

CUMPLEAÑOS.- La princesa de Gales, Diana, sentada en el palco real en la cancha central de Wimbledon, sonríe cuando los espectadores cantaron "cumpleaños feliz". La princesa que cumplió 26 años, concurrió al estadio para presenciar el partido entre el checoslovaco Ivan Lendl y el francés Henri Leconte (Wimbledon, Inglaterra, Radiofoto AP).

Mons. LUIS SAINZ HINOJOSA
Por la gracia de Dios y de la Santa Sede Arzobispo de La Paz

DECRETO ARZOBISPAL Nº 1-06-87
Nulidad de matrimonio Canónico

CONSIDERANDO: Qué René Piérola Honofre, nacido en la ciudad de La Paz el 12 de Marzo de 1942, hijo de Gregorio Piérola y de Rosa Honofre, bautizado en la parroquia de San Pedro (Libro 26, página 106 n. 209) ha contraido matrimonio católico en la Parroquia de la Merced el 1º de julio de 1967 don Doña Cristina Montecinos Valda (Libro7, página 149 n. 298);
Que estando viva la legítima esposa, el mencionado feligrés ha contraido sacrilegamente por segunda vez matrimonio católico en la Parroquia de Nuestra Señora de Pompeya, el 30 de mayo de 1986 con Miriam Trinidad Pérez (Libro 8, página 118 n. 235).
Que siendo delito público, tipificado y penado por nuestra legislación canónica, para evitar que se repitan estos hechos sacrílegos, es necesario castigar pública y ejemplarmente;

POR TANTO: En nombre de Dios, nuestro Supremo Juez, y por la legítima Autoridad Apostólica (canon 391) que ejerzo en esta Arquidiócesis y en cumplimiento de nuestro sagrado deber pastoral solemnemente;

DECRETAMOS:
ARTICULO 1º.-Nulo de pleno derecho el matrimonio católico contraído sacrílegamente por René Piérola Honofre con Miriam Trinidad Pérez en la parroquia de Nuestra Señora de Pompeya (canon 1085) el 30 de mayo de 1986.

ARTICULO 2º.-La presente sentencia deberá leerse y comentarse en todas las Parroquias de la Arquidiócesis, especialmente en las Parroquias de Nuestra Señora de Pompeya y de La Merced y en los Cursos Pre-matrimoniales, para evitar futuros matrimonios sacrílegos y prevenir el relajamiento de las buenas costumbres de nuestro pueblo cristiano.

ARTICULO 3º.- Anular la Partida Matrimonial de René Piérola y Miriam Trinidad Pérez (Libro 8, página 118) del archivo parroquial de Pompeya por la causal de bigamia, citando y adjuntando la presente sentencia.

ARTICULO 4º.- Si en el término de treinta días a partir de la publicación de la presente sentencia, nuestro feligrés René Piérola Honofre no se arrepiente y rectifica su equivoca conducta, quedará excomulgado de nuestra Iglesia Católica conforme a derecho (canon 1331).
Es dado en la ciudad de La Paz, a los dos días del mes de junio de mil novecientos ochenta y siete años.

Mons. Luis Sainz Hinojosa, ARZOBISPO, Pbro. Dr. Felipe Deheza Jarandilla, VICARIO JUDICIAL; Mons. Alberto Aramayo Zalles S.D.B., CANCILLER DEL ARZOBISPADO.
Sello: ARZOBISPADO DE LA PAZ, BOLIVIA

MONS. LUIS SAINZ HINOJOSA
Por la gracia de Dios y de la Santa Sede Arzobispo de la Arquidiócesis de Ntra. Señora de La Paz

DECRETO ARZOBISPAL Nº 2/06/87
Trámite para legalizaciones

CONSIDERANDO:
Que se ha comprobado la falsificación de documentos eclesiásticos tanto en lo referente a la filiación como a los datos cronológicos.
Que la legalización de firma y sellos parroquiales avala la identificación civil y los datos cronológicos de los recurrentes para lo que solicitan este requisito jurídico.
Que es necesario precautelar la fuerza moral que tiene Nuestra Iglesia Católica en Nuestro Estado Boliviano.
Por lo tanto, en uso legítimo de "nuestra potestad ordinaria, propia e inmediata ejerciendo la función de regir" al pueblo cristiano [cánones 381 y 375].

POR TANTO:
PROMULGAMOS la presente ley canónica particular y territorial para la Arquidiócesis de La Paz para las legalizaciones de firmas y sellos de los documentos eclesiásticos oficiales que consta de diez artículos:

1.- La persona interesada en el trámite de legalización debe apersonarse a la Tesorería Eclesiástica con su respectivo certificado.
2.- Sólo se legalizan certificados de la Arquidiócesis de La Paz.
3.- El interesado debe obtener su comprobante de pago con dos copias: original para el interesado, una copia para tesorería y otra que debe acompañar al documento.
4.- Al recibir el certificado, la Tesorería colocará un sello numerado en el certificado que servirá como guía para su respectivo registro en un libro que llevará las siguientes características:
a) Serie y número del certificado.
b) Parroquia de procedencia.
c) Nombres y apellidos del bautizado.
d) Nombres, apellidos y oficio eclesiástico de quien extiende el certificado.
5.- Luego de realizar el registro del certificado, pasa al despacho de la Vicaría Judicial.
6.- Los certificados serán legalizados normalmente por el Vicario Judicial Adjunto que tiene en su poder el sello de legalizaciones, el sello del Arzobispo y su porta firmas.
Los certificados antes del año 1940 y de los extendidos por eclesiásticos, sólo serán legalizados por el Vicario Judicial.
7.- Una vez cumplidos estos requisitos, los certificados pasan a la Secretaría General donde realizará su entrega previa presentación del recibo.
8.- La duración del trámite estará sujeta al siguiente rol:
Los certificados recibidos entre las 14:30 a 18:30 de un día, serán entregados a Hs. 18:00 del día siguiente.
Los certificados que debe legalizar el Vicario Judicial, estarán sujetos a las pruebas requeridas.
9.- Para evitar malos entendidos con este nuevo sistema y velando por su estricto cumplimiento se deberá enviar cartas al Director Nacional de Registro Civil, al Director Nacional de Identificación y al Presidente de la Corte Superior de Justicia de La Paz, indicando que los certificados dudosos sean retenidos.
10.- Para conocimiento del público, tanto en el Arzobispado como en las Parroquias, se colocarán letreros visibles y prácticos con el fin de que los interesados exijen sus derechos como también cumplan con sus deberes.
El presente decreto entrará en vigencia a partir de la Fiesta de Nuestra Señora de las Nieves, el 5 de Agosto del presente año.
Es dado en el Despacho Arzobispal a los cuatro días del mes de junio del año mil novecientos ochenta y siete.

Mons. Luis Sainz Hinojosa
ARZOBISPO
Pbr. Dr. Felipe Deheza Jarandilla
VICARIO JUDICIAL
Mons. Alberto Aramayo Zalles S.D.B.
CANCILLER DEL ARZOBISPADO

COGAS su distribuidor preferido

ANUNCIA Que por el mes de julio del presente año, prestará sus servicios en la distribución de GAS licuado de petróleo (GLP), en los barrios y villas que a continuación se detalla:

VILLA COPACABANA
VILLA SAN ANTONIO
VILLA ARMONIA
MIRAFLORES BAJO
MIRAFLORES ALTO
VILLA FATIMA
VILLA LAS DELICIAS
VILLA EL CARMEN
CHUQUIAGUILLO

COGAS LA PAZ

En los sectores antes mencionados y adyacentes, la distribución se realizará de LUNES A SABADO, de Hs. 7:00 a 16:00.
El precio de venta al público es de Bs 3.-- y el usuario deberá recabar su respectivo recibo por la compra de cada garrafa de GLP.
LA ADMINISTRACION COGAS

Consultas y reclamos al teléfono **812903**

La Paz, 1º de julio de 1987

Excelentísimo Señor
Dr. Víctor Paz Estenssoro
PRESIDENTE CONSTITUCIONAL DE LA REPUBLICA
Presente.-

Excelentísimo Señor Presidente:

Con el más elevado respeto a su autoridad, le hacemos conocer que, el paro decretado por los trabajadores del Banco Central de Bolivia, el día martes 30 de junio del presente año, ha tenido los siguientes antecedentes.

1) Declaratoria de Estado de Emergencia por la Asamblea de Trabajadores del Banco Central de Bolivia, el día 23 de junio de 1987.
2) Exigir al Directorio del Fondo para Empleados, la destitución del actuario matemático de nuestro Fondo de Empleados por incompatibilidad de funciones entre el cargo que ejerce en nuestra entidad y en el Instituto Boliviano de Seguridad Social.
3) Esta situación fue planteada a las autoridades de la Institución, mediante nota de fecha 24 de junio de 1987, en la relación de defensa del patrimonio institucional.
4) Al no recibir respuesta sobre lo anterior, se decretó en Asamblea General de Trabajadores, paro de labores para el día 30-06-87.
Sabiendo que la defensa del patrimonio institucional estaba ligada a los efectos de la reestructuración en base a ofrecimientos concretos de mejoramiento de condiciones sociales de los trabajadores.

Por lo expuesto excelentísimo señor Presidente, dejamos claramente establecido que nuestra protesta tiene características propias tal como hemos demostrado; sin embargo, tenemos conocimiento que gente interesada está vinculando nuestro propósito con el planteamiento de la Central Obrera Boliviana, situación que desvirtuamos bajo los siguientes fundamentos:

1) Nuestro problema tiene características propias.
2) No existe relación con la Central Obrera Boliviana. Los trabajadores del M.N.R. y A.D.N., del Banco Central de Bolivia, han sido los que se encargaron de restablecer el orden interno al haber alejado a grupos políticos de extrema izquierda de la institución.
3) Dicha aclaración fue hecha presente al Señor Wálter Zuleta, Secretario Privado de su Excelencia, en ocasión de la visita de esta autoridad al Banco el día 30 de junio de 1987.

Por lo tanto, Excelencia, habiendo efectuado la aclaración pertinente, manifestamos que los trabajadores del Banco Central de Bolivia, están dispuestos a colaborar con su esfuerzo y sacrificio los intereses del país y en tal sentido prestar su ayuda en los planes de gobierno.

Con este motivo, saludamos a su Excelencia con el mayor respeto de nuestra más alta consideración.

COMITE AD-HOC
BANCO CENTRAL DE BOLIVIA

ACTUALIDAD INTERNACIONAL

Reagan dispuesto a librar batallas por su partido

POR MERRIL HARTSON

WASHINGTON, 2 (AP).- Pese a su avanzada edad y al desgaste político ducido tras siete años en el poder, ecialmente a raíz del escándalo Irán-tras, el presidente Ronald Reagan no ece dispuesto a aligerar su paso frente a la sición Liberal Demócrata, sino que se stra tenazmente empeñado en desafiar al greso controlado por ésta y en procurar la ción de un mandatario republicano en 8.

o que más asombra a mucha gente no es Reagan se disponga al librar otra batalla el Congreso tras nominar como distrado del tribunal supremo al jurista servador Robert H. Bork o de que se haya ascado en una débilitante batalla con ese po en defensa de su proyecto presupues-o para 1988 y otras cuestiones candentes olítica exterior.

o más soprendente es que el presidente, entado además a una serie de interro-es derivados de su participación en el ndalo de ventas secretas de armas a Irán desvío de fondos con destino a las fuerzas kldes que luchan contra el gobierno dinista en Nicaragua, se disponga a librar batalla política para ayudar a que la Casa nca continúe bajo el control del Partido ublicano en 1988.

"Permitanme decirles que no pienso margi-me" dijo Reagan a un grupo de activistas ticos congregados el lunes en la mansión utiva. "Me propongo hacer campaña por el didato de nuestro partido" para las próxi-s elecciones presidenciales.

Reagan ha hablado con firmeza recien-ente de su determinación de continuar strándose enérgico y vigoroso. Alardeó e su auditorio de activistas políticos de que se habían ganado muchas batallas, y aún ndo reconoció que "nuestras cejas están iertas de sudor y nuestros cuerpos tienen idas..., nuestros corazones siguen fuertes. emos otras batallas que ganar y juntos, ibro con hombro, las ganaremos".

Muchos se preguntan las razones por las Reagan prefiere discurrir por esta vía de frentamientos a una edad en que muchos mbres se tropiezan ya con el solaz de un mpo de golf les resulta fatigante.

Thomas C. Griscom director de comuni-ciones de la Casa Blanca, dijo que el sidente no puede simplemente eludir los frentamientos. "¿Cómo evitar la batalla por presupuesto, por ejemplo?. Preguntando re si Reagan debe ahorrar energías para ucha electoral por la presidencia en 1988. iscom respondió: "Creo que este presidente ne mucho más resistencia de lo que la nte cree. No me preocupa su capacidad de strarse a la altura de las circunstancias".

Panamá descarta ruptura relaciones con Estados Unidos

PANAMA, 2 (EFE).- El canciller panameño, Jorge Abadía Arias, descartó hoy cualquier posibilidad de romper relaciones diplomáticas con Estados Unidos, que es "una nación amiga" y un "socio histórico" de este país.

El reconoció, sin embargo, que"se está considerando" la solicitud de la Asamblea Legislativa de declarar persona "non grata" y expulsar del país al embajador estadounidense, Arthur Davis.

Davis fue señalado el lunes por la Asamblea como la cabeza de un movimiento para derrocar al Gobierno de Panamá y como el responsable de las protestas populares contra el actual régimen y el comandante del ejército, General Manuel Antonio Noriega.

"Será el Poder Ejecutivo quien decida, con mucha responsabilidad, lo que se debe hacer, pero no se pueden tomar medidas al calor de un nacionalismo puro y bueno, que nos puede hacer cometer errores que luego tengamos que rectificar", dijo el canciller.

Cargos contra 15 personas por "lavado" de dinero

Entre los acusados figura un ex-cónsul general boliviano

Se trata de Carlos Ballivián que cumple una condena de tres años y medio por "lavado" de dinero y por ser el contacto de la operación en Houston.- Entre los prófugos se señala a Edmundo Añez Ruiz, a quien se considera jefe de la banda en Bolivia.- Otros miembros de esa banda que sacó más de 5 millones de dólares de EE.UU., se supone que están en Bolivia. Ellos son: Carlos Winston Estremadoiro García, Dorian Ignacio Guzmán Rodríguez y Soria Suárez Sünson.

HOUSTON, TEXAS, EE.UU. 2 (AP).- Catorce personas, incluso un ex-cónsul general boliviano, han sido acusadas formalmente por sacar de contrabando del país más de cinco millones de dólares en una operación a cargo de una banda de lavado de dinero.

La acusación, revelada ayer, alega que algunos de los acusados trajeron varias veces durante el año al Banco Independence de Pasadena fajos de billetes que contenían en algunos casos hasta 686.000 dólares, y que pagaron un dos por ciento del dinero al presidente de esa institución a cambio de que éste no informara de los depósitos en cuestión, tal y como establece la ley.

La ley no exige que se informe de depósitos de menos de 10.000 dólares, aunque también se hicieron otros por sumas de ese tipo en bancos de la zona de Houston, según la acusación.

El dinero fue enviado por cable a otras instituciones financieras y remitido luego a BOLIVIA o sacado del país en valijas, dice la acusación.

Las autoridades federales se enteraron de la operación cuando el presidente del Independence de Texas informó que le habían ofrecido prebendas para que ayudara a canalizar ilegalmente grandes sumas de dinero a través del banco, de acuerdo con los fiscales John Lenoir y Ken Magidson.

Cuatro de los acusados fueron arrestados ayer, mientras que dos estaban ya en prisión y los restantes están prófugos en BOLIVIA o en Brasil, dijeron las autoridades.

Los reos hacen frente a penas máximas de cárcel que oscilan entre cinco y 45 años de ser hallados culpables. Uno de los prófugos es Edmundo Añez-Ruiz, que las autoridades consideran es el jefe de la banda en BOLIVIA.

Las autoridades federales dijeron que el ex-cónsul general de BOLIVIA, Carlos Ballivian, que cumple una condena de carcel de tres años y medio por un delito de "lavado" de dinero, era el contacto de la operación en Houston.

En Golfo Pérsico

Irán refuerza bases navales

NICOSIA, 2 (AP).- Irán ha reforzado bases navales instaladas en islas estratégicas cerca del Estrecho de Ormuz, en el Golfo Pérsico, para enfrentar posibles ataques norteamericanos, dijo hoy la agencia noticiosa iraní IRNA.

La creciente tensión con Washington se produce en momentos en que Estados Unidos lleva adelante sus planes de registrar 11 buques cisterna de Kuwait con bandera norteamericana, para brindarles protección en el Golfo Pérsico contra ataques iranies.

Kuwait, cuya navegación fue objeto de reiterados ataques de Irán desde septiembre pasado, también contrató tres buques cisterna de la Unión Soviética, lo que implica una eventual protección de buques de guerra de ese país.

Autoridades iranies han criticado enérgicamente los planes kuwaities sobre tal protección de sus envíos de petróleo, y advirtió a Estados Unidos que no intervenga en la región.

AMERICA LATINA

REUNIONES GARCIA - SARNEY

RIO BRANCO (BRASIL), 2 (EFE).- El Presidente de Perú, Alan García, llegó esta tarde a la ciudad brasileña de Río Branco, donde lo esperaba su colega de Brasil, José Sarney, para iniciar dos días de reuniones. García y su comitiva arribaron al aeropuerto de esta capital del estado de Acre, en la frontera con Perú, a las 18:00 (21. 05GMT) y fueron recibidos con honores. Los dos mandatarios deliberarán hoy y mañana , viernes, sobre el problema de la deuda externa que afecta a los dos países, y para firmar acuerdos de integración fronteriza en la selvática región amazónica.

RENUNCIA SEGUEL Y ABANDONA CHILE

SANTIAGO DE CHILE, 2 (AP).- Rodolfo Seguel, principal líder sindical del país, anunció hoy que renunció a su cargo gremial y abandonará Chile para radicarse en Australia por razones familiares. El dirigente laboral se constituyó en figura nacional y mundial en 1983 cuando promovió las "protestas pacíficas" que se constituyeron en las primeras y mayores manifestaciones populares en diez años de gobierno del general Augusto Pinochet. Seguel, de 33 años, convocó a una rueda de prensa en la sede del Comando Nacional de Trabajadores, de la cual era presidente, anunció su renuncia al cargo e informó que este mes viajará con su esposa y dos hijos a Australia por un período de tres años.

EDIFICIO SE DESPLOMA EN LA HABANA

MIAMI, 2 (AP).- Las fuertes lluvias provocaron el desplome de un edificio viejo, que había sido declarado inhabitable, esta madrugada en el centro de La Habana, matando a dos residentes e hiriendo a 19 más, informó la Radio de Cuba en una transmisión sintonizada aquí. La información agregó que otras dos personas estaban desaparecidas y dijo que el presidente Fidel Castro acudió al lugar de la tragedia y habló con los vecinos y periodistas. Castro dijo, según la radio, que se había reforzado la estructura del edificio en 1973, cuando fue declarado inhabitable.

ELECCIONES EN EL ECUADOR

QUITO, 2 (AP).- El presidente del Tribunal Supremo Electoral, Fausto Pérez, anunció que ese organismo convocará en octubre próximo a las elecciones presidenciales de 1988. Alrededor de 4,5 millones de ecuatorianos están habilitados para votar el 31 de enero de 1988 en la primera vuelta electoral. En Ecuador la votación es obligatoria para los mayores de 18 años hasta los 65 y los analfabetos también votan. Las elecciones presidenciales de 1988 serán las terceras desde que el país volvió al sistema constitucional tras casi una década de gobiernos dictatoriales.

VENEZUELA DEVALUO SU MONEDA

CARACAS.- El Banco Central de Venezuela (BCV) oficializó anoche la devaluación del dólar para la industria petrolera y del hierro, por el cual la institución bancaria pagará de ahora en adelante 14,50 bolívares por la divisa estadounidense. La nueva paridad es siete bolívares más alta (93,3 por ciento) de la que pagaba hasta la semana pasada. La devaluación parcial fue aprobada el lunes por el gobierno del presidente Jaime Lusinchi, pero fue confirmada anoche por directorio del BCV mediante la modificación del convenio cambario respectivo.

Perú desmiente que tenga que importar petróleo

LIMA, 2 (EFE).- El Ministerio peruano de Energía y Minas desmintió que su país deba importar petróleo dentro de dos meses, según una declaración del presidente de "PETROPERU" Jaysuno Abramovich.

En un comunicado, el Ministerio de Energía y Minas indicó que las reservas confirmadas del Perú en hidrocarburos llegan a los 550 millones de barriles.

Igualmente, añade, el Perú tiene 400 millones de barriles de condensado y 10 trillones de pies cúbicos de gas, equivalentes a 2.500 millones de barriles.

El comunicado subraya que una de las empresas contratistas que trabajan en el Perú por cuenta del ente petrolero del Perú (PETROPERU), tiene problemas de licencia de cambio para la importación de equipos de bombeo y otros recursos, "por lo que su producción declinaría temporalmente".

Esta situación que puede ser corregida, finaliza el documento, no tiene nada que ver con las reservas peruanas de hidrocarburos.

El presidente de PETROPERU, Jaysuno Abramovich, causó sorpresa al declarar que su empresa afrontaba una situación dramática a consecuencia de una política de precios que sólo beneficia al fisco, pero perjudica a la entidad.

Añadió que la "Occidental Petroleum", que explota yacimientos petroleros en la selva norte peruana, tiene que comprar sus equipos en dólares a un cambio superior al de los dólares con que Perú le compra el petróleo.

Ello le causa a la contratista una pérdida de 10.000 barriles diarios de producción, lo que significa que en dos meses el Perú tendrá que importar petróleo, dijo Abramovich.

Añadió que PETROPERU está asfixiada financieramente en sus posibilidades de exploración.

Stroessner rechaza nueva investigación

WASHINGTON, 2 (AP).- El Presidente Alfredo Stroessner ha rechazado nuevamente un pedido de la Comisión Interamericana de Derechos Humanos de la Organización de Estados Americanos (OEA) para investigar el respeto a las garantías públicas en Paraguay.

Un comunicado firmado por la presidenta del grupo especializado de la OEA, Gilda Russomano, de Brasil, dijo que la visita "habría permitido contar aún con mayores elementos para la preparación de su informe anual" a la Asamblea General.

EE.UU. critica abusos de las autoridades en Chile

POR GEORGE GEDDA

WASHINGTON, 2 (AP).- El Departamento de Estado criticó hoy al gobierno chileno por no tomar medidas eficaces y rápidas en dos conocidos casos de asesinato y por tolerar en líneas generales abusos cometidos por las fuerzas de seguridad de ese país.

La vocero Phyllis Oakley expresó pesar por la falta de progreso registrada en el caso de Ricardo Rojas, adolescente chileno residente en Washington asesinado durante una visita a Chile hace un año.

Rojas y una amiga, que logró sobrevivir, fueron quemados durante un periodo de agitación política en Chile y murió al cabo de cuatro días. Hoy se cumple el primer aniversario de ese incidente.

La señora Oakley, se quejó de que sólo se había hecho un "progreso glacial" en la investigación. El resultado principal de la investigación es que un oficial del Ejército ha sido acusado de homicidio por negligencia por no haber brindado la atención adecuada a las víctimas.

Dijo también que Chile no ha tomado medidas importantes contra dos funcionarios de inteligencia buscados en los Estados Unidos por el asesinato de Orlando Letelier, ex-canciller y embajador chileno que vivía exiliado en Washington, y su colega Ronny Moffitt. Ambos perecieron en 1976 víctimas de la explosión de una bomba colocada en el coche de Letelier.

La señora Oakley reconoció que el gobierno chileno había reducido el número de exiliados políticos, pero dijo que "es necesario hacer más en lo que se refiere a perseguir en justicia a los responsables de abusos de la autoridad".

Comenzó defensa de Barbie

LYON, (FRANCIA), 2 (EFE).- El proceso contra Klaus Barbie es una ofensa al derecho y una herida para Francia, declaró esta tarde el defensor Jacques Verges, al denunciar en su alegato "las irregularidades cometidas para llevar a cabo este proceso".

Durante unas tres horas, el abogado del ex- Jefe de la Gestapo, juzgado en Lyon por crímenes contra la humanidad, se dirigió a los nueve miembros del jurado y a los magistrados, a los que calificó de "guardianes de Francia".

"Se os pide condenar a Barbie y se os oculta la verdad" exclamó Verges mirando al jurado.

Asimismo, el abogado manifestó: "Quieren la ratificación de una decisión tomada por adelantado y se os miente por omisión".

El abogado de Barbie inició su intervención alrededor de las 14,15 (hora local), en medio de un total silencio que reinó durante toda su declaración, pese a la multitud que había invadido hoy el tribunal de Lyon.

"Este proceso es una ofensa al derecho", destacó Verges, y denunció las irregularidades cometidas durante la expulsión de Barbie de BOLIVIA, en 1983.

El abogado recordó que en 1972 Francia pidió a BOLIVIA la extradición de Klaus Altman-Barbie, pero el tribunal supremo de este país andino rechazó la petición después de reconocer que este ciudadano poseía la nacionalidad boliviana desde 1957.

"A cambio de 300 millones de francos, toneladas de harina y ametralladoras, el gobierno de BOLIVIA aceptó en 1983 entregar a Barbie al gobierno francés", denunció Verges, en una enumeración de las ilegalidades cometidas para llevar a cabo esta operación.

"Barbie, ciudadano boliviano, fue expulsado sin poder elegir un país de destino", declaró el abogado.

Con su habitual maestría, Verges continuó su declaración, centrándola, durante la segunda parte de la audiencia, en una feroz contraofensiva para sembrar la duda respecto a la culpabilidad del acusado.

El defensor abordó entonces dos de las acusaciones vertidas contra Barbie: La redada en los locales de la Unión General de Israelitas de Francia (UGIF) que tuvo lugar en febrero de 1943 y el último tren que salió de Lyon con destino a los campos de exterminio, en agosto de 1944.

Verges inició una violenta denuncia sobre "la realidad en la UGIF, una asociación creada por Petain en 1941 con el fin de controlar a los judíos extranjeros".

Con documentos y versiones de testigos, el abogado realizó una verdadera requisitoria contra los responsables de la Unión General de Israelistas, a los que acusó de entregar a otros judíos a la Gestapo para asegurar su propia tranquilidad.

Verges llevó a cabo una espectacular demostración para convencer al jurado de que la redada formaba parte de un plan mucho más amplio de detención de judíos ordenado por los superiores de Klaus Barbie.

"Nada permite establecer que Barbie estuvo vinculado con la redada de la UGIF", explicó Verges.

Con el mismo objetivo, el abogado atacó entonces los testimonios sobre la presencia de Barbie durante la salida del último tren de Lyon hacia los campos de exterminio.

El abogado destacó las contradicciones de los testigos al ser preguntados por lo que ocurrió aquel día de agosto de 1944 .

"Las incertidumbres de la memoria sobre algunos hechos, demuestran que algunos de los testigos han recitado una lección aprendida cuando juran haber reconocido a Barbie en la estación", afirmó el abogado.

"Señores, la acusación civil se está burlando de ustedes", dijo a los nueve miembros del jurado.

Volviendo la mirada hacia los abogados de la acusación civil, Verges concluyó: "Creen ustedes rendir honores a las sombras de los mártires bautizando su calvario con el nombre del primero que pasa?".

Verges terminará mañana por la mañana su alegato y, tras la réplica de la acusación civil y una probable contrarréplica de la defensa, el tribunal deberia pronunciar su veredicto a última hora de la tarde.

Al finalizar la audiencia de hoy, fuentes judiciales indicaron que mañana viernes el presidente del tribunal exigirá probablemente la presencia, voluntaria o por la fuerza, del acusado.

firma ministro israelí

La URSS desea mediar en el conflicto entre Irán e Irak

RESTO DEL MUNDO

STIMAN QUE EL PAPA ES PROGRESISTA

ROMA, 2 (EFE).- Un 45 por ciento de los alianos consideran "progresista" al Papa oljyla, y sólo un 29,9 por ciento lo creen onservador", según una encuesta demos-ópica que publica el semanario italiano poca". El sondeo, sobre una muestra de mil enonas, representativa de toda la población liana, se efectuó pocos días antes de la ncia audiencia que el Papa concedió al sidente austriaco Kurt Waldheim, la cual nderan positivamente el 38,9 por ciento, anto la juzgan negativamente el 20,9 por to. También juzgan positivas las nvenciones de Juan Pablo II sobre temas ales.

GUERRA AL TABACO EN YUGOSLAVIA

BELGRADO, 2 (EFE).- La provincia slava de Vojvodina ha sido la primera en país en promulgar una ley que prohibe ar en los lugares públicos, mientras las úblicas de Macedonia, Eslovenia, Croacia Bosnia-Herzegovina estudian medidas ilares. La ley entró hoy en vigor en todas ñalizadas y lugares públicos de Vojvodina, y ersonas que no la acaten serán ionadas con 2.000 dinares (tres dólares) multa. Los locales públicos que no uen el letrero de Prohibido Fumar y no ngan salas especiales para fumadores én pagarán multas de unos 50.000 es (75 dólares).

RESOS AMOTINADOS EN ESPAÑA

BADAJOZ (ESPAÑA) 2 (EFE).- Unos 200 s, al parecer armados, se amotinaron en el centro penitenciario de Badajoz macultura) y mantienen a 16 personas rehenes informaron a EFE fuentes les. Hasta el momento, se desconocen iggencias de los amotinados, aunque se que han solicitado un furgón en el que den huir de la prisión. El motín se inició ediodía de hoy cuando dos presos, os con pistolas, tomaron como rehenes diar de clínica y al electricista del penal.

RIMINAL NAZI MUERE EN LA URSS

OSCU, 2 (AP).- El criminal de guerra arl Linnas, deportado desde los Estados en abril, murió hoy a causa de una cardíaca, informó la agencia noticiosa soviética TASS. Linnas, de 67 años, estado encarcelado en su nativa ia y fue transferido a un hospital de grado el jueves pasado para ser tratado a úlcera péptica y de otras enfermedades pecíficativas, dijo TASS. Los miembros familia habían sido notificados de que ondición se había deteriorado y habían o a la Unión Soviética para estar con él, ún TASS.

POR BARRY SCHWEID.

WASHINGTON, 2 (AP).- El ministro de Defensa israelí Yitzhak Rabin dijo hoy que la Unión Soviética ha ofrecido celebrar una conferencia de paz en Moscú para poner fin a la guerra entre Irán e Irak.

Rabin reveló la gestión diplomática soviética, en una conferencia de prensa al concluir una visita de tres días a la capital norteamericana. "La única potencia extranjera que tiene los medios para poner fin a la guerra es la Unión Soviética", dijo Rabin. "Están en capacidad de hablar con ambos bandos".

El ministro israelí dijo que la propuesta fue hecha a las autoridades iranies en Teherán en junio por el vicecanciller soviético Yuli M. Voronotsov, quien "fue recibido con todos los honores".

El funcionario soviético también visitó a Irak, que recibe muchas de sus armas de los soviéticos.

Rabin, dijo que Irak se da cuenta de que no puede ganar la guerra, que ha durado ya siete años. "Los iranies rechazaron (la propuesta soviética). Exigen la cabeza de Saddam Hussein", el presidente iraquí, dijo.

Estados Unidos está tratando de lograr una solución a través del Consejo de Seguridad de las Naciones Unidas. Está patrocinando dos resoluciones. Una contempla un cese del fuego y la restante impondría un embargo de armas a escala mundial a cualquiera de los bandos que rehuse aceptar el cese del fuego.

Se cree que los soviéticos están dispuestos a apoyar el cese del fuego, pero su posición sobre el boicot de armas no está en claro.

Rabin dijo que la guerra había causado "desórden" en la política exterior soviética al acercar a Israel y Egipto y aislar a Siria, una aliada soviética, en el mundo árabe como única amiga de Irán.

En lo que se refiere a Israel, el ministro de Defensa dijo: "Estamos interesados en una sola cosa: en que no gane ninguno de los dos. Ambos países son enardecidos enemigos de Israel".

URSS desmiente acuerdo con EE.UU. para la eliminación de misiles.

MOSCU, 2 (AP).- Un vocero del gobierno soviético desmintió hoy informes de prensa occidentales de que Estados Unidos y la Unión Soviética han solucionado sus diferencias sobre cómo eliminar los cohetes de alcance medio.

Y hasta que no se llegue a un acuerdo en principio, no habrá razón para que el canciller soviético Eduard A. Shevardnadze vaya a Washington, dijo a la prensa el vocero de la Cancillería, Boris Pyadyshev.

Pyadyshev también reveló que el embajador norteamericano en Moscú, Jack Matlock, se reunió el martes con Shevardnadze y le entregó una carta del presidente Ronald Reagan para el líder soviético Mikhail Gorbachov, pero rehusó revelar su contenido.

Se ha dicho que los negociadores soviético-norteamericanos en las conversaciones de desarme en Ginebra han estado cerca de llegar a un acuerdo que eliminaría los cohetes de alcance medio en Europa.

Pero las conversaciones se han estancado recientemente y funcionarios norteamericanos revelaron la semana pasada que Shevardnadze era esperado en Washington a mediados de julio para celebrar conversaciones con el secretario de estado George Shultz para acelerar el proceso de control de armas.

Pyadyshev desmintió repetidamente informes de las agencias noticiosas occidentales que alegaron, citando a fuentes norteamericanas no identificadas, que el general soviético Nikolai Chervov había propuesto una transacción hace dos semanas en Ginebra al negociador norteamericano Maynard Gilman.

Según los informes, los soviéticos aceptarían desmantelar sus 462 cohetes en Europa que tienen un alcance de 500 a 5.000 kilómetros, y 221 cohetes adicionales en su territorio asiático.

Confirman mutilación del cadáver de Juan D. Perón

POR OSCAR J. SERRAT

BUENOS AIRES, 2 (AP).- El ministro del Interior Antonio Troccoli atribuyó hoy "indudables móviles políticos" la mutilación del cadáver del ex presidente Juan D. Perón por parte de desconocidos, quienes violentaron su tumba y se llevaron sus manos cercenadas.

Troccoli, consultado por los periodistas, negó que el gobierno del Presidente Raúl Alfonsín contemple declarar el estado de sitio, dado ese episodio y anteriores actos de violencia terrorista, que han sido atribuidos a grupos ultraderechistas conectados con el anterior régimen militar.

La profanación de la tumba, que causó conmoción en el país, fue confirmada esta mañana por el Juez de Instrucción Penal Jaime Far Suau, quien hizo abrir el féretro de Perón, depositado en una bóveda de su familia en el cementerio de La Chacarita de esta capital.

Los intrusos, que demostraron contar con modernos recursos técnicos, ingresaron en la bóveda el pasado fin de semana tras limar los barrotes de una ventana. El Juez dijo que posteriormente sortearon un blindaje de vidrio de aproximadamente 170 kilos para acceder a los restos.

Además de llevarse las manos del ex mandatario, de cuyo fallecimiento se cumplieron ayer 15 años, los desconocidos robaron el sable corvo de Teniente General de Perón y una carta que le enviara su tercera esposa, la ex presidenta Isabel Perón, aunque dejaron su gorra militar y una bandera que cubría el féretro.

La profanación de la tumba fue denunciada el lunes por familiares de Perón. Simultáneamente, varios dirigentes peronistas recibieron por correo notas de los desconocidos, y se dijo que exigían ocho millones de dólares para restituir las manos cercenadas y los otros objetos. Con prueba, se indicó, incluyeron copias de la carta de Isabel Perón.

"Esta profanación tiene indudables móviles políticos destinados a introducir miedo y conmoción en la sociedad, y mantenerla en vilo en vísperas de las elecciones", dijo hoy Troccoli en alusión a los comicios para renovación legislativa y provinciales del 6 de septiembre.

"Es un acto realmente depredatorio e incalificable. Es un hecho descabellado. Es muy conmocionante porque se trata de un cadáver, y mucho más por tratarse de un ex presidente de la república", agregó.

El Juez Far Suau dijo a la prensa en su informe de esta mañana que los profanadores "aparentemente habían trabajado en más de una oportunidad en la bóveda".

Añadió que practicaron un boquete en el vidrio blindado que protegía el féretro, violentaron la tapa del mismo y utilizaron una sierra para amputar las manos de Perón. "La mano izquierda del General fue cortada a partir de la primera línea del hueso del carpo, en tanto que la derecha fue desgarrada a nivel del límite superior de la muñeca", dijo.

La apertura del féretro de Perón dispuesta por el juez estuvo rodeada de estrictas medidas de seguridad.

Troccoli dijo que "la habilidad y el equipamiento de los autores demuestra que son profesionales del delito", y admitió la posibilidad de que pudiesen ser los mismos que la semana pasada atacaron con bombas 16 locales, de la Unión Cívica Radical (UCR) en el gobierno, y que en los últimos dos días perpetraron atentados dinamiteros contra magistrados judiciales en distintos puntos del país.

Troccoli descartó que se trate de "un simple acto de extorsión", pero dijo que resulta prematuro acusar a "miembros de algún servicio de inteligencia hasta que no se completen las investigaciones". Sin embargo, no descartó que los autores puedan haber estado vinculados a esos servicios en el pasado.

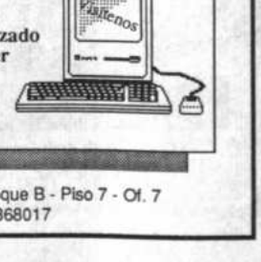

Ex-ministra de Salud

Madres de familia deben iniciar campaña contra pornografía en TV

COCHABAMBA, 2 (PRESENCIA).- La ex-ministra de Previsión Social y Salud Pública e integrante del Movimiento Familiar Cristiano, Aida Claros de Bayá censuró a las autoridades que permiten la pornografía en los canales de televisión y en los cines de esta ciudad.

Afirmó: "El reglamento general de comunicaciones que dio licencia al funcionamiento de canales de televisión y a los cines, debería condicionar el tipo de programas a difundirse. Sin embargo no es así. Lamentablemente permiten la exhibición de cintas pornográficas sin que el departamento de espectáculos públicos de la municipalidad ejerza ningún control".

Agregó: "El país para salir del subdesarrollo económico, educativo y cultural necesita que los medios de comunicación se preocupen de este problema y más bien difundan programas de educación sexual, que busquen la unidad social en lugar de dividirla despertando instintos tempranos en la pubertad y la adolescencia".

Manifestó: "Por efecto de estas exhibiciones, que deberían ser prohibidas, que inducen al uso y abuso temprano y descontrolado del sexo, están proliferando las enfermedades venéreas y la violencia se está haciendo una costumbre, puesto que se sabe que en los últimos siete días se atendieron un caso de violación por día".

Incremento

Dijo: "La pornografía está incrementando en proporciones geométricas. El número de madres solteras y de niños abandonados también ha crecido notablemente. De esta manera se está atentando contra los cimientos naturales de la familia, que deben merecer el afecto y el sustento de padres y madres que libremente se comprometen a formar un hogar".

Preparatoria de XXI conferencia

En Tarija, se inicia reunión económica de universidades

Hoy, en Tarija, comienza la reunión de la comisión económica nacional, que es preparatoria a la XXI Conferencia de Universidades, que se realizará los días 6 y 7 en esa ciudad.

Dicha reunión tendrá por objeto analizar los diferentes criterios y pautas, para la distribución racional del soporte económico que viene dando el gobierno (en trece desembolsos debía entregar 50 millones de bolivianos, 3.6 millones mensuales; sin embargo, sólo lo hizo hasta abril).

La UMSA preside la comisión económica, integrada además por la Universidad de San Simón de Cochabamba, San Francisco Javier de Chuquisaca, el Comité Ejecutivo de la Universidad Boliviana (CEUB), la Confederación Universitaria Boliviana y la Confederación Universitaria de Docentes.

El secretario de Investigación y Extensión Social del CEUB, Antonio Saavedra Muñoz, reconoció que el soporte gubernamental es insuficiente, que sólo alcanza para el pago de sueldos y no para cumplir con otras obligaciones.

Informó que el temario de la XXI Conferencia comprende el análisis de las auditorías cruzadas, que pretende homogenizar salarios y costos de los comedores universitarios; asimismo, se determinará el déficit por Universidad, para proceder a la reasignación del soporte.

La secretaría de Investigación y Extensión Social del CEUB informará sobre los resultados del seminario internacional de la inteligencia, que se realizó el mes de abril en La Paz.

La comisión universitaria minero-metalúrgica, integrada por representantes de las universidades de La Paz, Oruro y Potosí, dará a conocer alternativas de solución para la crisis minera nacional; con ese objeto, se efectuaron dos reuniones, en La Paz y Oruro, donde se elaboró un plan de trabajo. Asimismo, organizará una mesa redonda, del 15 al 17 de este mes, en Potosí, sobre los recursos evaporíticos de los salares del Altiplano, que contará con la participación de autoridades gubernamentales y legislativas.

Por último, se dará a conocer el informe de la comisión nacional de educación universitaria, que pretende efectuar un diagnóstico de la educación boliviana (no sólo superior) a fin de presentar alternativas que mejoren el sistema educativo nacional.

Implicación de autoridades en exportación ilegal de cueros

El caso de la caza indiscriminada y exportación ilegal de especies de la fauna silvestre que pueblan el oriente boliviano, es algo común y corriente; lo interesante es que se lo hace con la aquiescencia y complacencia de autoridades que deberían ser las primeras en evitar este tipo de delitos que no sólo atentan contra especies que están a punto de extinguirse sino contra la economía, contra la ecología y contra el prestigio del país.

Lo descubierto últimamente - gracias a la denuncia de TRAFFIC SUDAMERICANA y de la Liga de Defensa del Medio Ambiente (LIDEMA) - adquiere contornos increíbles: En primer lugar, y ello con buen criterio, en junio de 1986, se firma el Decreto Nº 21312 por el que se establece una veda total; es decir, prohibición absoluta de cazar y comercializar la fauna silvestre; ese acto plausible, se lo borra, seis meses después, firmando la Resolución "de excepción" Nº 427/86 que suplanta una resolución ministerial anterior que se refería al nombramiento de un alto funcionario.

A más de tener vicios dicha resolución, "no se encuentra" en los archivos del MACA, ¿Por qué? Simplemente porque así conviene a los interesados en que "desaparezca" y se atribuya a "calumnias" toda la exportación de cueros silvestres. Lo interesante es que dicha Resolución suplantada sirve para beneficiar a una empresa cuyo propietario es un "honorable" diputado y le autoriza la exportación de 10 mil cueros de Pecarí. Por supuesto, tiempo después, también se firma el "certificado de origen y exportación" contraviniendo, otra vez, la prohibición del decreto 21312.

La Dirección de Desarrollo Forestal parece que "desconocía" esa exportación aunque sí conocía debía conocer - el decreto de prohibición y sólo ante denuncia de TRAFFIC tomó acciones para que el gobierno de Alemania Federal ayude en el decomiso.

Esta es, más o menos, la cronología de este hecho, delictivo desde todo punto de vista. Lo extraño es que no haya habido una sola referencia a la SGS que, se entiende, debería supervisar una exportación tan importante y, conocedora de la prohibición - porque se supone que conoce todo lo referente a importaciones y exportaciones - si son legales o no -. Así los problemas, surgió, el rato más pensado, otro "honorable" diputado intercediendo por la devolución de la mercadería decomisada. Los "honorables" diputados y senadores también deberían conocer las disposiciones.

Lo cierto es que en este caso atentatorio e ilegal, han intervenido un ministro y otras autoridades y más de diputados que "ignoran" que atentar contra la fauna silvestre no es otra cosa que hacerlo contra los intereses del país, contra la ecología y contra convenios que tenemos suscrito con organismos internacionales como el CITES, TRAFFIC y otros. Ahora, cabe preguntar: ¿Qué hará el gobierno ante este caso? Ojalá que, como siempre, no quede todo en NADA. (AMV)

Sugiere que reconsideren planteamiento

Ministerio de Educación rechazó demanda salarial del magisterio

El Ministerio de Educación y Cultura solicitó a la Confederación de Trabajadores de Educación Urbana de Bolivia reconsidere su planteamiento salarial, debido a que el monto sugerido (818 bolivianos mensuales) nos imposibilita "hacer un análisis de orden inicial".

El subsecretario de Coordinación Educativa, Ruy Oropeza Ortuño, en nombre del ministro Enrique Ipiña Melgar, entregó ayer, a los dirigentes del magisterio urbano, la respuesta al pliego petitorio presentado por ese sector el viernes pasado.

La nota refiere que esa demanda es excesiva, si se compara con la planteada por el magisterio rural, 150 Bs y por los trabajadores petroleros, 370 Bs, "montos por sí mismos, muy difíciles de consideración", por lo que sugiere "reconsiderar dicho planteamiento salarial, que escapa lamentablemente a toda posibilidad del gobierno nacional, sin que esto signifique que el Ministerio de Educación no comprenda las necesidades del magisterio nacional".

Asimismo, la carta de respuesta señala "la crítica situación que la nación enfrenta en estos días, debido al desacuerdo existente con el gobierno de la República Argentina. Este desacuerdo pone en serio peligro la misma ejecución real del presupuesto. Hasta esta fecha, sólo se ha podido ejecutar alrededor del 25% presupuestado, lo cual implica ya un serio desfase atribuible a la merma en nuestros ingresos nacionales, provocada, fundamentalmente, por el problema del gas con la República Argentina".

En torno a la reposición de los bonos advierte que el decreto 21137 asignó doce sueldos y un aguinaldo para todos los empleados dependientes, estos trece salarios eran el resultante de la suma total de los anteriores sueldos y de todos los bonos añadidos que, de esta manera, pasaban a formar parte de un salario globalizado. Por consiguiente, no se suprimieron, ni cercenaron los bonos del magisterio, sino que resultaron consolidados al básico".

Sobre la cancelación mensual de haberes, propone que el magisterio y la subsecretaría de Administración "establezcan fechas escalonadas para la mencionada cancelación".

OTROS PUNTOS

Los problemas de la seguridad social y de la Caja Nacional de Vivienda del Magisterio deben ser considerados en "los organismos estatales respectivos". Puntualiza que no ha sido alterado el status del Consejo Nacional de Edificaciones Escolares (CONES), "por lo que está plenamente garantizada su continuidad institucional".

También propone a la confederación que indique los problemas de orden institucional, "simplemente queda convocar a concurso de méritos para autoridades nacionales, que hace ya bastante tiempo han cumplido el período institucional".

Por último, el subsecretario de Coordinación Educacional expresa la plena voluntad de diálogo de las autoridades de ese despacho, "en lo que respecta a los puntos planteados en su pliego presentado y cualquier otro aspecto que fuera de interés".

Alcaldía de La Paz condecorará hoy a monseñor Jorge Manrique

El alcalde, Lic. Ronald Mc Lean, en nombre del gobierno municipal de La Paz, condecorará hoy con el "Escudo de Armas" de la ciudad de nuestra Señora de La Paz, a monseñor Jorge Manrique Hurtado , y dará la bienvenida al nuevo Arzobispo, monseñor Luis Sainz Hinojosa.

El acto se realizará en el salón consistorial de la alcaldía, a las 18 horas, en presencia de autoridades municipales y de la Iglesia . La distinción será impuesta a monseñor Jorge Manrique en mérito a haber consagrado su vida al servicio de Dios y haberse convertido en guía y formador de las juventudes desde el cargo de párroco de San Pedro hasta alcanzar la alta dignidad de Obispo de Oruro y luego de Arzobispo de La Paz.

La Ordenanza Municipal destaca, como una prueba de su vocación y de su vida dedicada a la Iglesia, el hecho de que se lo cuenta entre los pocos firmantes, en Roma, de los documentos fundamentales del Concilio Ecuménico Vaticano II.

La imposición de la condecoración "Escudo de Armas" en el grado de servicios eminentes, a monseñor Jorge Manrique, estará a cargo del alcalde Lic. Ronald Mc Lean.

Subsecretario de Asuntos Agropecuarios

Gobierno prestará apoyo decidido a los productores agropecuarios

La política del gobierno en materia agropecuaria, es prestar el apoyo decidido a todos los sectores productores, en busca de "días mejores para todo el país", dijo el subsecretario de Asuntos Agropecuarios, Alfonso Kreidler, al inaugurar la mesa redonda sobre ganadería camélida.

Este encuentro nacional es auspiciado por la dirección general de Ganadería del MACA y el Instituto Nacional de Fomento Lanero (INFOL), que busca delinear la política nacional en ganadería de camélidos.

Es propósito de las autoridades gubernamentales, no planificar desde los escritorios, sino en consulta con todos los sectores involucrados en el problema, remarcó esta autoridad.

La ganadería camélida es de singular importancia para la economía nacional, y particularmente para la población asentada en el altiplano.

Reconoció el subsecretario la falta de apoyo a este sector productor, porque se carecen de centros de repoblamiento, asistencia sanitaria, crediticia y otros aspectos.

El temario de esta mesa redonda abarca aspectos, como un diagnóstico de la ganadería camélida; antecedentes legales; producción, manejo y alimentación; acopio, procesamiento y comercialización; créditos al pequeño productor; asistencia técnica e infraestructura; y organización de los productores de camélidos.

Esta reunión que concluirá hoy, tiene como objetivos: el análisis de los problemas de este sector ganadero; proponer un esquema de acciones legales para su fomento; y lograr la participación concertada de personas e instituciones del sector en la determinación de los lineamientos básicos de una política ganadera camélida.

El director de Ganadería del MACA, Ciro Justiniano, remarcó que este momento, de vulnerabilidad económica nacional por la caída de los precios internacionales de minerales, es el adecuado para dialogar, coordinar y ejecutar programas nacionales en el sector agropecuario.

Luego informó que el año pasado, salieron del país como contrabando, algo más de 9.000 cabezas de llamas y alpacas, hacia los Estados Unidos de Norteamérica, Australia y Nueva Zelandia.

Finalmente señaló que el gobierno, junto a los productores e instituciones vinculadas con esta actividad, deben buscar las soluciones más adecuadas para los problemas que tiene este sector, y al mismo tiempo sentar las bases para su desarrollo.

MESA REDONDA.- La dirección general de Ganadería del MACA e INFOL auspician la mesa redonda sobre ganadería camélida, sector considerado como "la cenicienta" porque hasta el momento no recibió ninguna atención de parte del gobierno. Pretenden delinear la política al [illegible] ganadero, en forma concertada entre gobierno y

Hasta el 9 de julio

Gobierno pide plazo a Potosí para atender planteamientos

Senador dice que el ejecutivo debe atender demandas, a fin de evitar la adopción de otras medidas de presión

El senadorJaime Villegas, por el Movimiento Nacionalista Revolucionario (MNR), informó ayer a PRESENCIA que el gobierno ha pedido al departamento de Potosí un plazo hasta el próximo 9 de julio para atender sus requerimientos.

Explicó que la solicitud se basa en que, hasta esa fecha, el gobierno hará conocer el decreto de reactivación económica, que actualmente preparan los ministros de estado.

"Esta vez, sí no se atienden los planteamientos de Potosí, y no se cumple el compromiso adquirido por el gobierno, se asumirá una posición radical", dijo Villegas al informar que el presidente de la República, Victor Paz Estenssoro, hizo conocer su decisión de cumplir con los planteamientos de Potosí.

"Ojala -agregó- que los ministros de estado también tengan la misma decisión del Dr. Paz Estenssoro, para atender las demandas del pueblo potosino".

Dijo que los parlamentarios se encuentran muy preocupados por la falta de atención a Potosí y que realizan gestiones con el propósito de que las obras por ejecutar sean atendidas preferentemente por el poder ejecutivo.

Villegas manifestó que el gobierno se comprometió formalmente a la construcción la segunda fase del aeropuerto "Capitán Rojas", para lo cual se aprobó el pliego de especificaciones en sus etapas jurídica y técnica.

Añadió que también existe un compromiso de conclusión del edificio con destino a la Renta Interna y de la construcción del Hospital "Bracamonte", para lo cual los ministros de Salud y Planeamiento buscan financiamiento.

Indicó que es probable que el financiamiento sea con cargo a la deuda de la República Argentina, por la venta de gas.

El gobierno, a través de la Secretaria de la Presidencia de la República envió una carta al presidente del Comité Cívico Potosinista, Luis Antonio Fernández en sentido de que el gobierno dará, en la próxima semana, los problemas de ese departamento.

Firma de convenio:

Se rehabilitarán tierras en la cuenca alta del río Guadalquivir

Con asistencia financiera de Noruega, la Organización de Naciones Unidas para la Agricultura y la Alimentación iniciará la segunda fase del proyecto de restauración forestal y rehabilitación de tierras, en la cuenca alta del río Guadalquivir, a un costo de 2,5 millones de dólares y una duración de 5 años. La contraparte nacional corresponde a la mitad de esa suma. La primera fase tuvo un costo de 862.000 dólares.

Se firmó el convenio entre el representante de FOA en Bolivia, Fernando Canchón Avellaneda, y el subsecretario de Inversiones Públicas de Planeamiento, Fernando Cossio.

Esta segunda fase, comprende el mejoramiento del nivel de vida de la población campesina, promoviendo la participación de la mujer en actividades de conservación y proceso de desarrollo.

Luego, la organización social de la población campesina y su capacitación, para el manejo y aprovechamiento racional de los recursos naturales renovables, que aseguren la producción y disponibilidad de alimentos básicos, materias primas y otros bienes y servicios.

Finalmente, el establecimiento de los tipos y niveles del uso de tierra adecuados y convenientes, para lograr la conservación y rehabilitación de las tierras y del medio rural; el mejoramiento del régimen hidrológico forestal y el aprovechamiento racional de recursos naturales renovables.

Estas actividades del proyecto están dirigidas a defender 8.000 hectáreas, localizadas en la alta cuenca del Guadalquivir (700 de bajo riego, 1.600 a medio riego y 5.700 hectáreas a secano), para lo cual se propone realizar trabajos de conservación para suelos de bajo riego y a secano, corrección de cárcavas, manejo de plantaciones, estabilización de caminos, taludes, cortina de rompe vientos, producción de 1.200.000 plantas forestales en 10 viveros comunitarios y otro 1.000.000 en los dos viveros centrales del Programa Ejecutivo de Rehabilitación de Tierras (PERTT).

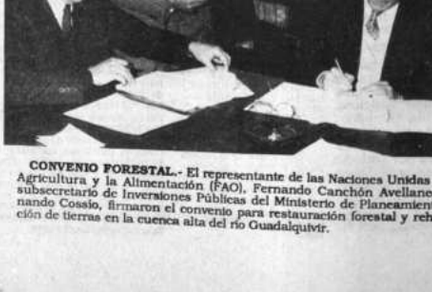

CONVENIO FORESTAL.- El representante de las Naciones Unidas para la Agricultura y la Alimentación (FAO), Fernando Canchón Avellaneda y el nando Cossio, firmaron el convenio para restauración forestal y rehabilita- ción de tierras en la cuenca alta del río Guadalquivir.

Interior:

Se anunció cambios en mandos policiales

El ministro del Interior, Juan Carlos Durán, anunció que procederá al cambio de autoridades en los comandos departamentales de la Policía, pero que ello obedecerá a movimientos de rutina y no a factores de otra índole.

Agregó que los nombres de las nuevas autoridades serán dadas a conocer, oportunamente, a través del comandante general de la policía, general Raúl Escobar Lopez.

Respondiendo a preguntas, el ministro Durán dijo que la situación del país es de normalidad y que se ha vuelto al trabajo productivo, luego de un amago de huelga propiciado por la COB.

rogramación anual

Países productores asociados no excederán producción de estaño

Están satisfechos de disminución de la tasa de excedentes en el mercado internacional.

Los representantes de ises productores de taño, asociados a PPE, analizaron el mportamiento ante los egramas anuales de oducción y exporta- in de ese producto no novable y llegaron a la nclusión de que esas eraciones no exce- rán las 961000 tonela- s finas programadas. El análisis fue efectua- durante la reunión de Asociación de Países Productores de Estaño, que se realizó en Kuala Lumpur, Malasia, entre el 21 y 25 de junio. Participó el representante de COMIBOL, Jaime Bueno.

El Director de Planificación del Ministerio de Minería, Eliodoro Sandi, informó, en La Paz, que la APPE verificó que la masa actual de disminución de stocks de estaño excedente (29.000 toneladas anuales) es más que satisfactoria, habiéndose detenido e invertido la tendencia de los precios bajos de 1986."

El informante dio a conocer que los cinco países de la asociación consideran que la tendencia del comportamiento de los precios del estaño en el mercado internacional, este año, es aparentemente de consolidación de los niveles actuales, con alguna esperanza de incremento durante el último trimestre.

De acuerdo al informe, la Asociación de Países Productores de Estaño no pudo establecer si los resultados positivos mencionados, se deben al control de exportaciones o al bajo precio del producto en el mercado internacional y si la aparente disciplina de los productores se mantendrá si las cotizaciones mejoran significativamente.

APPE calcula que , con la disminución de los excedentes de estaño en el mercado internacional, el saldo de los mismos, a febrero de 1988, será de 48.000 toneladas.

La Asociación de Países Productores de Estaño revisó el reglamento para el control de Exportaciones. En la reunión de Malasia se efectuaron solamente algunos cambios de forma y se acordó que sea elevado a la próximo Conferencia de Ministros de Minería, para su aprobación.

utorizó desembolso de fondos

El Ministerio de Trabajo no interferirá congreso de COB

Mientras autoridades l Ministerio de Trabajo Desarrollo Laboral se nprometieron a efec- ar los desembolsos res- ctivos, para no interfe- la realización del VII ngreso Nacional de la OB, numerosas organi- ciones sindicales del terior confirmaron su istencia al encuentro poral, que comenzara el es en la capital cru- ha.

De esa manera, la Ad- inistración y Fiscaliza- n Nacional de Fondos Patrimonios Laborales FOPAL) contará con recursos necesarios, ra que las organiza- nes, que forman parte esa entidad, puedan asladarse a la sede del I Congreso.

Por su parte, los traba- dores mineros realizan stiones ante la COMI- L para la provisión de ndos; con ese objeto, la STMB sostendrá hoy reunión para definir te problema. La delega- ón minera es la más nu- erosa (115 titulares) y la e menos recursos tiene.

La COB gestiona con s diferentes organiza- iones, para que corran ón los gastos de sus re- presentantes ante el co- sité ejecutivo.

EXTERIOR

Mediante telex, confir- aron su asistencia al II Congreso las si- uientes entidades sindi- ales: Central Interna- cional de Organizaciones Sindicales Libres (CIOSL); Plenario Intersindical de Trabajadores/ Convención Nacional de Trabajadores (PIT/CNT), del Uruguay; Central Nacional Sindical (CSN) y FISO de Canadá; Central de Trabajadores de Cuba; Consejo Central de Sindicatos Soviéticos; Consejo Central de Sindicatos Checoslovacos y Consejo Permanente de Unidad Sindical de los Trabajadores de América Latina.

ACREDITACION

El presidente de la comisión de poderes, Ruffo Rivera, informó que, en la víspera, recibieron la nómina de delegados de cinco sectores: maestros rurales, trabajadores de la CNSS, constructores de La Paz, petroleros y COD de Santa Cruz.

Asimismo, solicitaron su acreditación como delegados fraternales, la: Unión de Mujeres de Bolivia, Centro de Promoción Minera (CEPROMIN), Instituto Latinoamericano de Investigaciones Sociales (ILDIS) y los artistas y escritores.

Rivera manifestó que las organizaciones deben presentar las actas correspondientes, a fin de certificar la legalidad en la elección de los delegados. Añadió que el representante de la COB, Fernando Fuentes, se incorporó al trabajo de esa comisión.

Hora Santa en la Catedral

Hoy, como todos los primeros viernes de mes, en la Catedral Metropolitana de Nuestra Señora de La Paz, a partir de horas 18 y 30, se celebrará la Hora Santa, especial para hombres.

Se rogará a Dios por la unidad de todos los bolivianos, porque comprendamos todos esta necesidad que se hace vital cada día que pasa para encarar, con posibilidades de éxito, la solución de los diversos problemas que confrontamos.

Pedir a Dios para que los bolivianos comprendamos que sólo con nuestro trabajo, esfuerzo y disciplina conjunta, podremos hacer que el país ingrese en los caminos del desarrollo y del progreso. La oración en comunidad será para pedir que las múltiples necesidades que está pasando la mayoría de los bolivianos se vea paliada por medidas efectivas, realistas y coherentes que adopten las autoridades.

Se pedirá a Dios que ilumine a nuestros gobernantes en la toma de decisiones que pueden ser definitivas para encarrilar al país por las sendas del progreso y, sobre todo, para que esas medidas amortigüen la pobreza y necesidad de quienes se han visto sin trabajo, esperanzados de que esa situación termine en corto tiempo.

Se rogará al Señor que la llegada a Bolivia del Papa Juan Pablo II sea una realidad y que esa visita sirva, desde ahora, para unir a todos los bolivianos en la fe cristiana y, sobre todo, en el deseo de cumplir con la voluntad divina de ser salvos.

Finalmente, se pedirá por la paz del mundo, porque se eviten los caminos que conducen a la guerra y a la destrucción.

Análisis de INASET:

"La manufactura está compuesta en 81,095% por pequeñas industrias"

El Instituto de Asistencia Socio-económica y Tecnológica que proporciona elementos de juicio y análisis para la elaboración de una política de industrialización a mediano y largo plazos, considera que la manufactura, en Bolivia, está compuesta en un 91,5% por pequeñas industrias, con menos de 50 empleados, y que la localización geográfica determina que gran parte de esta industria está ubicada en los departamentos de La Paz, Santa Cruz y Cochabamba con el 48,2%, el 20% y 16,5%, respectivamente.

Hace notar que la localización de la pequeña industria está mejor distribuida nacionalmente por sus especiales condiciones de adaptabilidad regional.

INASET desarrolló un estudio de actualización sobre la situación de la pequeña y mediana industria en Bolivia. Entre sus principales resultados, señala que la caída de la participación porcentual del sector manufacturero en el PIB (en millones de pesos de 1980) es muy significativa, mientras que en 1979 era del 14,59%, y en 1982 apenas alcanza el 11,96%. La tasa de crecimiento del PIB manufacturero decae de un 4,5% a menos 13,9% ,en el mismo período.

Por los datos obtenidos en base a las empresas registradas, se demuestra que los establecimientos con menos de 5 personas son preponderantes en número, y representan, cuantitativamente, el 47,3% del total de empresas del sector industrial registrado, seguidos por las de rango de 5 a 49 ocupados con un 44,2%, lo que indica que la manufactura en Bolivia está compuesta en un 91,5% por pequeñas industrias con menos de 50 empleados.

Destaca que, si se considera el universo total, según datos del INE de 1983, se llega a 11.000 establecimientos, la mayoría de los cuales no está registrado. El sector de la pequeña industria y la artesanía productiva sobrepasan el 95% del número de establecimientos. La industria mediana alcanzó solo el 4,5%.

En la mano de obra empleada en el sector industrial, la pequeña industria y la artesanía absorven el 57,06% del total. Si se agrega la participación de la mediana industria, se puede señalar que el sector es muy importante en su aporte al empleo; por lo tanto, en su contribución socio-económica a la nación, importancia nunca apreciada por los gobiernos, puesto que no existe una política específica de fomento y apoyo.

Para septiembre

Bolivia pedirá ampliación del convenio en el Club de París

El presidente del Banco Central de Bolivia reveló, a la prensa, que Bolivia pedirá que se amplíe el convenio del Club de París por un año más, tomando en cuenta negociaciones atrasadas, principalmente con Argentina y Brasil. Por dicho convenio, Bolivia debía terminar sus negociaciones el primero de julio de este año, pero decidió plantear su ampliación hasta julio de 1988.

Ese planteamiento se instruyó al presidente del Comité de Negociaciones de la deuda bilateral, quien se encuentra en París para informar sobre el estado de las negociaciones realizadas hasta la fecha. La nueva negociación se realizará el mes de septiembre.

Javier Nogales explicó que, hasta el mes de mayo, las autoridades bolivianas, por intermedio del Comité, habían logrado renegociar un monto de 260.8 millones de dólares; que los compromisos y obligaciones con organismos multilaterales y países miembros del Club de París, se venían cumpliendo satisfactoriamente. "Los únicos que faltan por negociar son Israel y Austria, que no pudieron enviar a sus representantes, además de la Argentina y Brasil, con los que se está conversando".

Añadió que los pagos a los organismos multilaterales son regulares, con el objeto de lograr mayores desembolsos y que éstos están ligados a los términos del Club de París; principalmente con Estados Unidos, Japón y los países europeos, que han abierto nuevas líneas de crédito en favor del país.

Subsecretario de RR.EE.

Argentina flexibilizó su posición y pagará a Bolivia $us. 50.000.000

El subsecretario de Relaciones Exteriores, Jorge Valdez, que encabezó las negociaciones desarrolladas en Buenos Aires, afirmó ayer que el gobierno argentino "ha comprendido las necesidades de Bolivia, para disponer de recursos de libre disponibilidad con carácter inmediato", al señalar que "la posición en aquel país es plenamente flexible".

Oficialmente, anunció que Argentina desembolsará, con carácter inmediato, la suma de $US 50.000.000, de la deuda que tiene pendiente con Bolivia, por operaciones de compra de gas natural.

Valdez formuló declaraciones a los periodistas en palacio de gobierno, luego de presentar un informe al jefe de Estado, tras culminar la tercera fase de negociaciones que se realizó en Buenos Aires, desde la semana anterior.

La información contradice a lo declarado el día anterior por los ministros de Energía e Hidrocarburos y de Informaciones, quienes señalaron a su turno, que Argentina mantenía una "posición inflexible" y que los "desembolsos serían del monto de los $US 26.000.000".

Valdez indicó que las negociaciones proseguirán durante la semana próxima, luego que se consulten algunos aspectos y cumpla algunos compromisos con el Fondo Monetario Internacional.

Reiteró que los planteamientos nacionales buscan concretar acuerdos, que tiendan a fortalecer las relaciones bilaterales entre Argentina y Bolivia.

Concejal afirma:

Población paceña debe estar alerta a negociaciones sobre caso COBEE

A tiempo de alertar a la población paceña sobre el desarrollo de las negociaciones entre la Alcaldía de La Paz y la Compañía Boliviana de Energía Eléctrica, el concejal Francisco Aramayo afirmó que existe el peligro de que los servicios de COBEE se extiendan por 20 años más, perjudicando los intereses del departamento.

Dijo que una de las grandes esperanzas que tiene la población paceña, es contar con una empresa regional encargada de generar, producir y comercializar energía eléctrica.

Por esta razón -dijo- es importante que las instituciones cívicas del departamentoy, particularmente el pueblo, exijan que las negociaciones sean conocidas para evitar sorpresas que podrían perjudicar al departamento.

Por otra parte, hizo conocer su oposición a la aprobación de la ordenza, donde se autorizaba al Alcalde negociar sobre la base de crear una sociedad en comandita o la ampliación de servicios a COBEE, negando el derecho del pueblo a " contar con una empresa regional y evitar la dependencia a que actualmente somos sometidos."

De igual manera, en el caso de lograr una tranferencia, COBEE solicitó condiciones altamente desproporcionadas en materia de compensaciones económicas y garantías así como alquileres elevados, añadió.

IRREGULARIDADES

Con relación a irregularidades producidas en la Terminal de Buses, señaló que en el informe presentado ante el Concejo Municipal se determinó malversación de fondos en el orden de los 10 mil dólares.

Aclaró que existe falta de control en las recaudaciones, por concepto de alquileres, venta de boletas de peaje y deudas pendientes que suman este monto.

Remarcó que el Concejo Municipal está solicitando informes complementarios para que el departamento coactivo mejore los sistemas de control

Informe de COMIBOL

Cooperativas mineras abren puertas a los relocalizados

• COMIBOL informó ayer que la Federación Regional de Cooperativas Mineras del Norte de Potosí, "está dispuesta a incorporar, en sus organizaciones afiliadas, a los trabajadores de Catavi-Siglo XX y a todos y cada uno de quienes quieran trabajar en el sistema cooperativo".

Agrega que los dirigentes de la federación y los de las cooperativas, "que trabajan con apoyo técnico de COMIBOL, aprobaron un acuerdo en ese sentido, con la única condición de cumplir normas establecidas en el sistema vigente". Esa resolución fue informada a las autoridades de la Corporación Minera de Bolivia, en una carta firmada por Andrés Mena Siácara y Philips Flores Aguanta, presidente y vicepresidente de la FRCMNP.

La determinación es considerada una "actitud positiva en favor de los exmineros de COMIBOL. Tiende también a evitar una explotación indiscriminada, en la que ahora incurren algunos, que trabajan, además, sin ninguna dirección técnica, lo que ocasiona peligros para la seguridad de los cooperativistas y la estructura de los yacimientos minerales y poblaciones como Llallagua". El informe de la empresa minera estatal agrega, sobre este punto, que la subprefectura de la provincia Bustillo y el alcalde de Llallagua han solicitado que COMIBOL coopere con el asesoramiento técnico.

Con el ofrecimiento hecho por la Federación Regional de Cooperativas Mineras del Norte de Potosí, los relocalizados pueden incorporarse a las cooperativas 20 de Octubre, Dolores, Siglo XX y Juan del Valle, que explotan yacimientos de estaño, arrendados por COMIBOL en Catavi y Siglo XX.

Informe de Salud satisfizo a la Comisión de Congreso

El informe prestado a a Comisión del Congre- o por el Ministro de Pre- isión Social y Salud ública, Carlos Pérez uzmán, sobre las refor- nas de seguridad social, a sido "ampliamente satisfactorio", dijo ayer el presidente del Senado Cito Humboldt.

Agregó que el ministro de Salud hizo aclaraciones demostrativas, que comprueban que no se han rebajado los recursos destinados a prestaciones de seguridad social.

El ministro ha despejado todas las dudas que han sido motivo de perturbación en el sector laboral, de modo que esas preocupaciones no tienen razón de ser, afirmó Humboldt.

El ministro Pérez Guzmán señaló que el seguro requiere de una profunda reforma, en base a la calidad económica y a la población protegida por el sistema. Explicó que sólo el 28% de la población está amparada por el seguro social y, anunció, que con el nuevo Código de Seguridad Social esta cobertura se ampliará.

Humboldt expresó que, actualmente, el ministro ha firmado convenios con los miembros de la directiva de la Confederación de Trabajadores Ferroviarios y Ramas Afines, con los Trabajadores Petroleros, empleados de la Caja Nacional de Seguridad Social, y está en negociaciones con otros sectores laborales, esto significa que la ley 924 y su decreto reglamentario han sido aceptados, por lo tanto, están en plena vigencia, agregó.

No hay variación en precio oficial del dólar: Bs2,07

Las operaciones del Bolsín, en el Banco Central de Bolivia, mantuvieron sin variación el precio del dólar en Bs2,07. A la oferta de 5 millones de dólares, se presentaron 38 propuestas, que compra- on 985.000 dólares. la base del banco fue e Bs2.07; la mínima al y la máxima en 08, determinando el mbio oficial en 2,07.

Director de CUMAT pone en duda fertilidad de zonas tropicales

"Todavía hoy se piensa, en el país,en la fuente inagotable de nuestros recursos naturales, y, sin embargo, las limitaciones existentes son verdaderos desafíos al ingenio", hecho que obliga a desmitificar la creencia de la abundante riqueza agropecuaria en el trópico.

Esta afirmación pertenece a Juan Carlos Quiroga, director del Centro de Investigación y Estudio de la Capacidad de Uso Mayor de la Tierra (CUMAT), y fue pronunciada en oportunidad de celebrar el tercer aniversario de creación de la institución.

CUMAT comenzó como un proyecto de USAID/ Bolivia, financiado por el PL-480.

A lo largo de estos tres años, muchas metas se cumplieron, y con el equipo multidisciplinario de técnicos nacionales que conforman, CUMAT creó las bases de toda una filosofía para el manejo racional, sostenido y de largo alcance, de nuestros recursos naturales.

Remarcó Quiroga que, como bolivianos, están comprometidos al desafío de preservar los recursos naturales, como patrimonio de las generaciones futuras.

Entre las principales actividades de esta institución se pueden citar la investigación y descripción de los atributos de la tierra, principalmente de su potencial agrícola, pecuario, forestal y agroindustrial.

Busca, al mismo tiempo, establecer la realidad ecológica; desmitificar la creencia de la gran fertilidad y exhuberancia de las regiones tropicales y subtropicales del país; y contribuir al establecimiento de una terminología y metodología única a nivel nacional en materia de recursos naturales renovables.

Ministro de Industria y Comercio

"Reactivar la economía con emisión monetaria, conduce al desastre"

Compras del Estado apoyarán a la industria fortalecida

La reactivación económica, vía emisión monetaria, conduce a resultados desastrosos, ya que pretender detener la inflación incentivando la producción, es ilusorio, por lo que el gobierno ha propuesto realizar un trabajo conjunto con la empresa privada para asegurar a la industria local su propio mercado interno.

La afirmación la hizo el ministro de Industria, Comercio y Turismo, Fernando Moscoso, al inaugurar el foro internacional sobre "compras del Estado".

Entre los disertantes de este foro están Fausto Ayala, delegado de la Comisión Ecuatoriana de Bienes de Capital; Antonio Vera y Andrés Revesz, de la industria de bienes de capital y de petróleo de Venezuela; y Norberto Galdo, técnico de la Junta del Acuerdo de Cartagena (JUNAC).

Este encuentro internacional es auspiciado por el Ministerio de Industria, la JUNAC, la Cámara Nacional de Industrias, y la Federación Boliviana de Pequeños Industriales.

Tengo la esperanza, dijo Moscoso, de que de este foro surjan conclusiones y recomendaciones que puedan traducirse en realizaciones prácticas y de importancia para mejorar la legislación que rige el mecanismo de las compras, en las que el Estado es parte principal de un intercambio comercial.

Las compras a las que se ve obligado a realizar el Estado no sólo se constriñen al aspecto comercial, sino que deben tener un amplio contenido social, porque están orientadas a la satisfacción de las necesidades de la población y de la industria.

El consumo del gobierno boliviano en 1980, significaba el 13% del PIB y el 19,3% del consumo privado. En la actualidad, es de 8,5% y 11,2%, respectivamente. Pese a la reducción, se aprecia la magnitud de las compras del Estado.

Luego de relevar las ventajas del D.S. 21060, el ministro Moscoso señaló que para desarrollar las actividades productivas nacionales, el Estado debe prestar un apoyo decisivo, que no signifique subsidiar ni proteger a la industria, sino por el contrario, la política de compras estatales, debe significar el apoyo a un sector productivo fuerte.

Los fabricantes, para atender el mercado estatal y privado del país, deben hacerlo con calidad, precios y plazos competitivos.

Esta autoridad finalizó expresando que desea dar mayor transparencia al sistema de compras, por lo que las iniciativas que se den a conocer serán muy apreciadas y tenidas en cuenta por el gobierno, y especialmente por el ministerio de Industria.

ERSARIO. El Centro de Investigaciones la Capacidad de Uso Mayor de la Tierra CUMAT), celebró ayer su tercer año de crea- ón. Esta institución se dedica a la in- stigación de los atributos de la tierra, principalmente en su potencial agrícola, pecuario, forestal y agroindustrial. Colabora con instituciones nacionales e internacionales, públicas y privadas, en el uso racional y óptimo de la tierra.

***COMPRA DEL ESTADO:** El ministro de Industria, Fernando Moscoso, inauguró ayer el foro internacional sobre "compras del estado", con el objetivo de orientar estas adquisiciones hacia el fomento de la producción nacional. Participan como expositores profesionales de la JUNAC y países del Grupo Andino.*

Convenio entre CEUB y Museo de Etnografía

El Comité Ejecutivo de la Universidad Boliviana (CEUB) y el Museo Nacional de Etnografía y Folclore suscribieron ayer un convenio de cooperación interinstitucional, que tendrá una vigencia de cinco años, "a menos que una de las partes manifieste, por escrito, su intención de denunciarlo o modificarlo".

El secretario ejecutivo del CEUB, Alfonso Vía Reque, y el director del mencionado museo, Hugo Daniel Ruiz, firmaron el convenio, que establece: "El uso de los recursos humanos, infraestructurales, tecnológicos de las partes, propendiendo al robustecimiento institucional de éstas".

Otro de los objetivos, es elaborar planes de acción concretos, "para lograr un conocimiento objetivo de la realidad social, cultural e histórica del país, que permitan el concurso de profesionales e investigadores, además de técnicos especializados de ambas instituciones".

También se determina el intercambio de información científica, la transferencia de técnicas y tecnologías, la organización y participación en los cursos, seminarios, simposios, etc., que permitan la actualización, conocimiento y perfeccionamiento de los recursos humanos en: antropología, historia, etnología, etnohistoria, lingüística y otras ciencias, que sean de interés común.

Finalmente, el acuerdo propone el intercambio de toda la producción bibliográfica y documental de las dos instituciones.

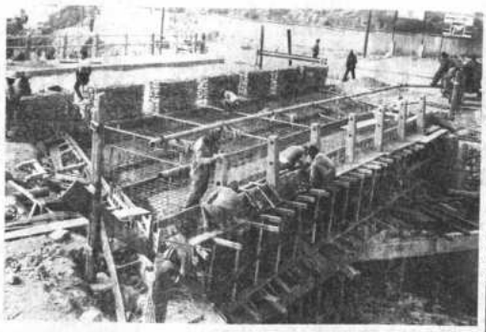

PUENTE CAPRILES. Obreros de la Dirección de Obras Públicas concluyeron ayer el vaciado de las vigas y plataforma del puente Capriles, que vincula la zona de Obrajes con Alto y Bajo Seguencoma, a la altura de la calle 16.

Como consecuencia del trabajo que se realiza en la zona, técnicos municipales, en coordinación con la Unidad Operativa de Tránsito, cerraron el tráfico por esta vía y se dispuso el desvío por la Av. Costanera, del picadero de Los Sargentos, que corre en forma paralela a la Av. Ormachea, y por la calle 2 de Obrajes, entrada al Cementerio Jardín.

Para evitar contratiempos a los vecinos de la zona, se dispuso el riego permanente para evitar polvaredas.

El vaciado del puente demandó la utilización de 40 cubos de hormigón de 210 kilogramos de resistencia, que fueron transportados por camiones de gran capacidad.

El nuevo puente Capriles, que remplaza al Bailey instalado años atrás en forma provisional, quedará clausurado al servicio público por espacio de 20 días, para evitar problemas en el freguado de la otra parte del puente.

Federación de Fabriles de La Paz denuncia:

Trabajadores de Soligno están impagos hace más de dos meses

La Federación Departamental de Trabajadores Fabriles de La Paz denunció que los trabajadores de la fábrica textil Soligno, "se encuentran impagos desde hace más de nueve semanas, haciendo insostenible y dramática la situación de sus familias".

Solicita a las autoridades del Ministerio de Trabajo y Desarrollo Laboral, que haga prevalecer el principio de autoridad y busque una solución al conflicto, que data desde hace mucho tiempo.

También hace un llamado a los ejecutivos de Soligno, para que resuelvan la situación de los 300 trabajadores y sus familias, "que a la fecha no tienen un pan para llevarse a la boca y que, de ninguna manera, son responsables de la mala administración efectuada en la empresa".

La Federación de Fabriles, a través de un comunicado, refiere que tampoco se ejecuta la tan publicitada reactivación de Soligno, "que desde hace bastante tiempo, no cuenta con materia prima, insumos, repuestos, etc".

En Cochabamba

Será inaugurado III Encuentro Nacional del Clero Diocesano

El próximo lunes será inaugurado el III Encuentro Nacional del Clero Diocesano, el mismo que se realizará en la ciudad de Cochabamba en instalaciones del Seminario Nacional Mayor San José.

El Tema principal que será analizado con los participantes es: "El Sacerdote Diocesano, Fuente de Vocaciones para la Iglesia Local".

El obispo de la ciudad de Oruro y presidente de la Conferencia Episcopal de Bolivia, monseñor Julio Terrazas S., y el obispo de Potosí y presidente de la Comisión del Clero, y Secretario de la CEB, monseñor Edmundo Abastoflor, serán los disertantes de esta reunión que se prolongará durante cuatro días.

Para los postulantes que desean participar en este III Encuentro Nacional se ha fijado, como cuota de inscripción, 20 bolivianos.

Concluido el Encuentro, se ofrecerá un curso de "Espiritualidad a partir de la psicología", que estará a cargo del Rector del Seminario Pontificio de Santiago de Chile, Pbro. Juan de Castro.

El curso se realizará en el Seminario Mayor San José, en la ciudad de Cochabamba, del 12 al 14 de julio.

De igual manera, los postulantes deberán cancelar una matrícula de 15 bolivianos.

COMIBOL suprimió servicio de transporte para empleados

La Corporación Minera de Bolivia suprimió el servicio de transporte a los empleados de la oficina central La Paz y lo sustituyó con el pago, de dos bolivianos diarios, a cada funcionario.

Los portavoces de la empresa dijeron que se adoptó la determinación, en cumplimiento de medidas de reordenamiento administrativo y de austeridad. "La disposición que emana del Directorio General de la entidad - dicen-, se funda en la reducción de personal y los altos costos de esas contrataciones, propiciando un sustancial ahorro".

En cuanto al pago del bono sustitutivo se anota: "Los empleados de la oficina matriz recibirán, desde junio, una asignación para su desplazamiento por razones de equidad y tomando en cuenta que esta bonificación no fue soldada al haber básico como establece el DS 21060, porque se mantenían los servicios de transporte contratados."

Agregaron que ese pago de bonificación es usual en las empresas públicas y privadas. En COMIBOL será efectuado, "previo informe mensual de las jefaturas, en cuanto a la asistencia regular del personal y por los días efectivos de trabajo, sobre la base de dos bolivianos por día".

En favor de CORDEPO

Congreso pide al gobierno desembolsos económicos

La Comisión de Congreso, a solicitud del senador Jaime Villegas Durán, aprobó una recomendación al Poder Ejecutivo, para que se desembolsen recursos económicos, destinados a la Corporación Regional de Desarrollo de Potosí (CORDEPO).

La recomendación, aprobada por unanimidad, dice: "La Comisión de Congreso considera de urgente prioridad, para el impulso de las más urgentes obras requeridas por el departamento de Potosí, que el ministro de Finanzas, Juan Cariaga, instruya, al Tesoro General de la Nación, el desembolso en favor de CORDEPO, del aporte consignado en el inciso a) de la Ley Financial aprobada en el congreso, el pasado 14 de abril, consistente en el 5 por ciento del presupuesto".

El Comité Cívico de Potosí advirtió al gobierno que adoptaría medidas de presión drásticas, si no se atendían sus planteamientos, principalmente, el de la construcción del aeropuerto, del Hospital Bracamonte y edificio de la Renta Interna, y el funcionamiento del Complejo Metalúrgico de Karachipampa.

TARIJA

Farmacéutica se requiere para trabajo tiempo completo para Tarija. Teléfonos: 5489 - 5615.

VAGONETA VOLVO

1986, full equipo, por viaje vendo $us. 16.500. Teléf. 352121 al 2130 anexo 401.

LOTE EN EL ALTO LA PAZ

SE COMPRA LOTE O CASA CON 200 A 300 M2 EN ZONA COMERCIAL.

REFERENCIAS TELEFONO 320010

TECNOLOGICO LA PAZ

CURSO LOTUS

Ref: Av. Montes 737. Telf. 377102.

COLEGIO DE ECONOMISTAS DE LA PAZ

Por respeto a nuestros colegiados aclaramos que no se llevó a cabo la Conferencia que debía dictar el Sr. Ministro de Salud Pública y Previsión Social, sobre el Reordenamiento del Sistema de Seguridad Social, el día lunes 29 de junio a Hrs. 19 por inasistencia del disertante.

El Colegio se pronunciará próximamente sobre este problema nacional.

La Paz, julio de 1987
EL DIRECTORIO

SERVICIO NACIONAL DE FORMACION DE MANO DE OBRA "FOMO"

DE LOS APORTES PATRONALES

SE COMUNICA A LA EMPRESA PRIVADA, ESTATAL Y MIXTA LA OBLIGACION QUE TIENEN DE EFECTUAR LA CANCELACION DEL APORTE PATRONAL DEL 1% CON DESTINO A FOMO, EN VIRTUD A QUE LOS DECRETOS Nº 15206 Y 14914 SIGUEN EN VIGENCIA.

LOS DEPOSITOS CORRESPONDIENTES DEBEN EFECTUARSE EN LA CUENTA ORIENTE 3-K-314 DEL BANCO DEL ESTADO EN LA CIUDAD DE LA PAZ.

LA PAZ, JULIO 1º DE 1987

SAMAPA

SERVICIO AUTONOMO MUNICIPAL DE AGUA POTABLE Y ALCANTARILLADO

SECRETARIA BILINGUE

SAMAPA, requiere a partir del mes de julio de 1987, los servicios temporales de una Secretaria Bilingüe (Español- Inglés) con experiencia mínima de 2 años.

Se recibirá la solicitud y antecedentes de las interesadas hasta el día 6 de julio de 1987, en Secretaría General hasta horas 12:00, de la Oficina Central de Avda. Las Américas (Villa Fátima).

La Paz, julio de 1987
RELACIONES PUBLICAS

COOPERATIVA MINERA-AURIFERA "CONCEPCION LTDA." SECTOR RIO CHAQUETI

CONVOCATORIA A ASAMBLEA GENERAL

De acuerdo a nuestro Estatuto Orgánico, se convoca con caracter de urgencia a la Asamblea General de socios a realizarse el día sábado 4 de julio a Hrs. 14 (1ra. llamada) y Hrs. 15 (2da. llamada con el número de asistentes) en la Avda. Busch Nº 1099.

ORDEN DEL DIA

1.- Lectura del Acta anterior
2.- Informe de labores del Directorio Ad-hoc
3.- Elecciones de Directorio (1987-1988)
4.- Varios

Los inasistentes serán sancionados conforme a nuestros Estatutos y Reglamento Interno.

La Paz, julio de 1987
LA DIRECTIVA AD-HOC

"COEXIM" S.R.L.

Unica empresa legalmente autorizada con Res. Min. Nº 5229 y Res. Adm. de la Dirección Gral. de Telecomunicaciones Nº 63/87.

Envío de copias de documentos, planos, contratos, diseños, balances, informes; mediante un moderno sistema de FACSIMIL (TELEFAX).

Servicio nacional e internacional

RAPIDEZ-EFICIENCIA-ECONOMIA

Nuestros números de FACSIMIL (TELEFAX) también pueden ser de vuestra empresa para recepción consúltenos en:

La Paz:

Calle Colón Edif. Litoral
Ex - Secretaría Club Bolivar
Telf: 320380

IMPORTANTE EMPRESA COMERCIAL

Precisa contratar a tiempo completo los servicios de un

CONTADOR

Con título en Provisión Nacional y mínimo tres años de experiencia.

Interesados enviar solicitud manuscrita, adjuntando Curriculum Vitae e indicando pretensiones de sueldo a Casilla de Correo No. 500.

La Paz, julio 1987

CORPORACION REGIONAL DE DESARROLLO DE CHUQUISACA

AMPLIACION DE PLAZO INVITACION PUBLICA Nº GING 28/87

La Corporación Regional de Desarrollo de Chuquisaca, invita a las firmas comerciales legalmente establecidas en el país, a la presentación de propuestas para la provisión de:

GRUPO GENERADOR PARA PROYECTO CANDUA-HUACARETA

Las firmas ofertantes deberán recabar los pliegos de especificaciones técnicas en las oficinas de "La Madona" en la ciudad de Sucre o en la representación de La Paz, edificio Cámara Nacional de Comercio, Av. Mariscal Santa Cruz, piso 9, oficina 901.

Con este nuevo plazo las propuestas serán presentadas en la oficina de adquisiciones de CORDECH "La Madona", hasta el día 7 de julio de 1987, a horas 12:00.

La apertura se efectuará el mismo día a horas 16:00, cumpliendo con lo establecido por el D.L. 15223 (Ley de Adquisiciones del Sector Público del 30/XII/87.

Mayores informaciones al teléfono 32409.

RELACIONES PUBLICAS DE CORDECH

UNIVERSIDAD MAYOR DE SAN ANDRES
Facultad de Derecho y Ciencias Políticas

CARRERA DE CIENCIAS JURIDICAS

CONVOCATORIA

RR.PP. 271/87

Se pone en conocimiento de los señores bachilleres postulantes a la Carrera de Ciencias Jurídicas que la prueba pedagógica se realizará el día sábado 4 de julio del año en curso, a horas 9:00 a.m. y siguientes, en el local de la Facultad (Ex - Colegio La Salle).

Los postulantes deberán portar su carnet de identidad y papeleta de pre-inscripción, imprescindiblemente.

La Paz, 2 de julio de 1987

CORPORACION REGIONAL DE DESARROLLO DE TARIJA
CODETAR
LICITACION PUBLICA INTERNACIONAL Nº 09/87
"DISEÑO FINAL DE INGENIERIA DEL TRAMO CARRETERO ENTRE RIOS-PALOS BLANCOS - VILLAMONTES"

AMPLIACION DE PLAZO

Se comunica a todas las empresas consultoras nacionales y/o extranjeras, legalmente establecidas en el país e interesadas en presentar propuestas dentro de la licitación de la referencia, para el:

"Diseño final de ingeniería del tramo carretero Entre Ríos - Palos Blancos - Villamontes"

Que en atención al requerimiento formulado por el Instituto Nacional de Preinversión, el plazo de presentación de las referidas propuestas ha sido postergado hasta el día martes 11 de agosto del año en curso.

Fenecido el indicado término a horas 18:00 se procederá a la apertura de sobres el día miércoles 12 del mismo mes a horas 10:00.

Tarija, 2 de julio de 1987
RELACIONES PUBLICAS DE CODETAR

BANCO MINERO DE BOLIVIA

INAUGURA LABORATORIO METALURGICO

EL BANCO MINERO DE BOLIVIA SE COMPLACE EN ANUNCIAR LA INAUGURACION OFICIAL DE UN MODERNO LABORATORIO METALURGICO, INSTALADO EN LA AVENIDA AMERICA S/N ESQUINA CALLE SANTA ROSA, ZONA DE VILLA FATIMA (FRENTE AL PLAN DE PADRINOS), QUE SE REALIZARA HOY VIERNES 3 DE JULIO A HORAS 17:00 p.m.

EL ACTO SERA PRESIDIDO POR EL SEÑOR MINISTRO DE MINERIA Y METALURGIA, DR. JAIME VILLALOBOS SANJINES.

ESTE LABORATORIO ESTARA AL SERVICIO DE LA MINERIA PRIVADA DEL PAIS.

La Paz, Julio 3 de 1987

...cio coactivo en caso de COFADENA

...a Contraloría decidió conceder ...libertad provisional a un deudor

...subcontraloría Ge... de la República, ...del juicio coactivo ...igue la Corporación ...Fuerzas Armadas ...el Desarrollo Na... (COFADENA) a ...icisco Vásquez ...án, por la deuda de $8.449 dólares ameri... ...a garantía hipote... ...de un bien inmue... ...conceder garantía ...sional, hasta la to... ...ncelación de la deu...

...resolución de la ...aloría No. 532/87 ...a que, dentro del ...o coactivo que le ...COFADENA a ...icisco Vásquez ...án, por la recupera... ...de fondos, que con... ...ando que está en ...ción el pliego de car...

...rbanismo

...URBANISMO Y DESARROLLO.- Está en circu...ción el quinto número de la revista mensual "...rbanismo y Desarrollo", que dirige el periodista ...gusto Montesinos. Este número está dedicado al ...oblema del narcotráfico y a la política nacional, ...é hacen los partidos políticos para las elecciones ...unicipales, cómo se preparan. Otros artículos son: ...ntrevista al ministro del Interior, escándalo del ...anco de Crédito Oruro, análisis sobre el nar...tráfico, el MIR en campaña electoral, elecciones ...ternas en ADN, lo que ocurre en CORDEPAZ y, lo ...clusivo para periodistas, lo que opina el director ...l Urbanismo y Desarrollo sobre el semanario "El ...triota".

...go de ts. 8, se expidió el mandamiento de apremio contra Francisco Vásquez Alemán, el mismo que fue ejecutado el 25 de mayo de 1987.

Prosigue: "que el coactivado, mediante memorial ha solicitado libertad provisional, de conformidad al artículo 26 de la ley de Procedimiento Coactivo Fiscal, ofreciendo garantía hipotecaria del inmueble ubicado en la calle Tomasa Murillo Nº 471, zona Achumani de esta ciudad, a objeto de viabilizar su solicitud, a cuyo fin acompaña la documentación pertinente, que acredita su derecho propietario, y la minuta correspondiente sobre constitución de garantía real, ha resuelto aceptar la garantía hipotecaria" y (...)

"Segundo.- Se concede el beneficio de libertad provisional en favor de Francisco Vásquez Alemán , quien deberá cancelar el valor de la nota de cargo Nº 7485, de 26 de septiembre de 1985, cuyo monto es de $US 28.888,49, en doce cuotas mensuales, cada una de 2.407 dólares americanos, a partir del 30 de junio de 1987; advirtiéndose que, para el caso de incumplimiento de cualquiera de las cuotas, se procederá al embargo y remate del bien ofrecido en garantía; debiendo liquidarse intereses y costas del proceso, al momento del pago de la última cuota".

PLIEGO DE CARGO

La subcontraloría General de la República ha girado pliego de cargo contra el empleado del Banco Central de Bolivia, Luis Valda Aguirre, por la suma de 3.285 dólares, por concepto de percepción de viáticos en exceso.

La resolución dice que el hecho de que los "viajes efectuados por el coactivado, hubiesen sido autorizados por sus superiores, no puede servir de fundamento para desvirtuar la circunstancia de que el coactivado percibió, en demasía, los viáticos que por ley correspondían; hecho que cae dentro de la previsión contenida en el inciso d) del Art. 77 de la Ley del Sistema de Control Fiscal. Por lo tanto, la Subcontraloría General de la República (...) resuelve girar pliego de cargo contra Luis Valda Aguirre, por la suma de $US 3.285, más intereses, por percepción de viáticos en exceso".

Homenaje a Mons. Pérez

Los Franciscanos del convento de la Recoleta rindieron homenaje al Obispo Auxiliar de Sucre, monseñor Jesús Pérez, quien recordó su Jubileo saderdotal, en un acto sencillo que se realizó en la casa religiosa de la Avenida América.

Durante la ceremonia de homenaje estuvieron presentes los amigos y colaboradores de Mons. Pérez en la Comisión preparatoria a la visita del Santo Padre, Juan Pablo II, a Bolivia.

El prelado pertenece a la Provincia Bética de España pero incorporado a la Vicaría de Bolivia.

El Obispo Jesús Perez nació en las islas Canarias y fue ordenado presbítero en la capital de la República, el 29 de junio de 1962 por el actual Cardenal Clemente Maurer. Recibió la consagración Episcopal el día 8 de septiembre de 1985, ocupando el cargo de Obispo Auxiliar de Sucre.

Ministerio de Minería aclara versión sobre viaje al Mutún

Misión china concluyó su misión en el país y destacó la receptividad y cordialidad con que fueron tratados

El Ministerio de Minería y Metalurgia emitió ayer un comunicado en el que desmiente que un viaje de la misión de China Popular al Mutún , se hubiera suspendido "por temor a una masacre" y transcribe el pronunciamiento de los chinos que mencionan la receptibidad y cordialidad con que fueron recibidos durante su estadia en el país.

El pronunciamiento dice en una parte: "El Ministerio de Minería y Metalurgia, con relación al viaje de la delegación de la República Popular de China y autoridades del Ministerio de Minería, presididas por el ministro, Ing. Jaime Villalobos, a la ciudad de Santa Cruz y otras zonas mineras -Mutún-, hace conocer que la información aparecida el día de hoy, 2 de julio, en el periódico 'El Diario', citando como fuente a su corresponsal de Santa Cruz bajo el título: 'Comitiva oficial chino boliviana al Mutún desistió del viaje por temor a una masacre', es totalmente falsa, no habiendo existido ninguna supuesta instrucción del ministro de Minería con relación a 'evitar el aterrizaje en la zona de Anahí'.

Se agrega: "por su parte, la delegación de la República Popular de China, que se reunió en la tarde de hoy (ayer) con autoridades del Ministerio de Minería para concretar acuerdos de trabajo, al haber concluido su misión, hizo conocer su extrañeza por dichas informaciones que no son evidentes, destacando, por el contrario, la absoluta receptividad y cordialidad con que fueron tratados durante su larga estadía en el país."

El ministro Jaime Villalobos solicitó al presidente de la Corporación de Desarrollo de Santa Cruz una información sobre la fuente de donde provinieron tales versiones "que no hacen otra cosa que perjudicar la imagen del país en el exterior."

Se añade que el país espera la llegada de importantes misiones internacionales para continuar con el plan de reactivación del sector minero-metalúrgico.

Senador entregará hoy ordenanzas muncipales

El presidente de la Comisión de Finanzas de la Cámara de Senadores, Héctor Ormachea Peñaranda, entregará hoy al presidente del Senado, Ciro Humboldt Barrero, las nuevas ordenanzas municipales, las mismas que, después de su análisis, deberán ser aprobadas o rechazadas.

Las ordenanzas municipales fueron entregadas a la Cámara de Senadores para su consideración, pero antes fueron analizadas por la Comisión de Finanzas.

En la entrega de las ordenanzas estarán presentes, según se informó, autoridades de las Alcaldías y sub-alcaldías de La Paz y otras autoridades de la ciudad y departamentales.

En esa oportunidad hablarán el senador Héctor Ormachea y el presidente de la Cámara de Senadores, Ciro Humboldt Barrero. El acto se realizará en la Biblioteca del Senado, a las 11:00 de la mañana.

GRAN OPORTUNIDAD

Llegó ropa americana, de última moda. Vestidos de fiesta y calle a precios de costo increíbles con 50% de rebaja, por mayor y grandes descuentos.

Ref. HOTEL GLORIA, pieza 208 Telf. 370010, mañanas de 9 a 12 y tardes de 15 a 19.

El R.P. Victor Quintana y familiares invitan a la misa de cabo de mes de su mamá

† DOÑA ROSA L. MOLINA VDA. DE QUINTANA

El sábado 4 de julio de 1987 a horas 11:30 a.m. en la Iglesia de San Sebastián. El duelo se despide en la puerta del templo.

La Paz, julio de 1987

Dios Jehová nos dice: "Resucitarán los muertos a la vida eterna y el llanto se acallará"... Así esperamos tu regreso Norah.

† Prof. NORAH LOPEZ de BUSTILLOS

(DIRECTORA DE LA ESCUELA "EDUARDO AVAROA")

Q.E.P.D.

Cristina López, madre; Rosmey, hija; Tte. Ladislao Pardo, hijo político; David y Norita, nietos. Juan López, profesores: Lidio López y Sra., Max López, María Teresa de López, Yecid, Catalina, primos; y demás familiares.

Invitan a la misa de réquiem, que recordando un mes de su llorado fallecimiento, mandarán a oficiar el día sábado 4 de julio, a Hs. 8:45 a.m. en el Templo de San Juan de Dios (Calle Loayza).

El duelo se despide en la puerta del templo.

La Paz, julio de 1987

Oposición de gremialistas para regularizar kioscos y anaqueles

Los trabajadores gremiales, mediante un memorial enviado al Alcalde de La Paz, reclamaron que los kioscos, anaqueles y puestos de venta ubicados en la ciudad, constituyen una fuente de trabajo, y su presencia en esos lugares obedece a un derecho adquirido.

El memorial señala que el anunció de desalojo de esos puestos de venta no están avalados por la Ley Orgánica de Municipalidades y sólo busca crear mayor desocupación en los trabajadores.

El memorial enviado al Alcalde de La Paz, obedece a una declaración del director de Bienes Municipales, Gabino Villanueva, quien anunció que se reglamentará el funcionamiento de los kioscos actualmente instalados en diferentes zonas y barrios de la ciudad.

Asimismo, el Dr. Villanueva anunció que están en vigencia las ordenanzas municipales 125/85 y 066/84 que prohiben terminantemente la instalación de kioscos, anaqueles y puestos de ven ta de productos y mercaderías.

Francisco Figueroa y Victor Omonte, dirigentes minoristas, dijeron que esos puestos serían ocupados mientras dure la actual crisis económica que confrontan los trabajadores, y que se ven obligados a desarrollar esta actividad.

Por su parte, los dirigentes de la Federación Distrital de Minoristas de la zona Sur, mostraron documentos en los que solicitaron con anterioridad al desalojo de las llamadas ferias ambulantes que no ofrecen ningún beneficio a los pobladores; por el contrario, presentan un aspecto pueblerino.

Los dirigentes gremialistas afirmaron que, de no ser escuchadas sus peticiones, acudirán ante las últimas instancias gubernamentales y parlamentarias, en defensa de sus intereses, reservandose el derecho de asumir acciones que garanticen su actividad y trabajo, tal como lo especifica la Constitución Política del Estado.

...pocos días del VII Congreso de la COB

19 organizaciones sindicales confrontan problemas orgánicos

...Diez y nueve organiza...nes sindicales con...tan problemas inter... ...o están en receso, ...gún el informe elabora... ...por la comisión de or...nización de la Central ...era Boliviana, que fue ...esto a consideración de ...comisión de poderes del ...I Congreso Nacional de ...COB, que comenzará el ...áximo lunes 6, en Santa ...uz de la Sierra.

...José María Palacios, ...iembro de esa comisión, ratificó que veinte organizaciones no presentan problemas orgánicos. En torno a las observadas, indicó que tienen la obligación de elegir a sus delegados al VII Congreso, mediante asambleas de base y presentar, a la comisión de poderes, las respectivas actas de elección, por cuanto "las delegaciones cupulares no serán tomadas en cuenta".

Las confederaciones sindicales de trabajadores constructores, colonizadores, magisterio urbano, bancarios, municipales, radio y televisión, empleados de comercio, gremiales y artesanos, y las federaciones de gráficos, radiotelegrafistas del estado, cinematografistas, choferes asalariados y de estudiantes normalistas, deben elegir a sus delegados en asambleas y de acuerdo a una "distribución equitativa y regionalizada".

Cámara de la Construcción hará respetar derecho de sus socios

...l directorio de la Cá...ra Boliviana de la ...Construcción expresó su ...ocupación por la im...sición, hecha a una ...resa nacional, en la ...adicación de obras ...parte del alcalde de ...a, haciendo preva... ...su sentido regiona...

...ara CABOCO -dice un ...municado-, todas las ...resas asociadas son ...ionales y su ámbito de trabajo es el territorio de la República, por lo que no se puede aceptar ni admitir monopolios regionalistas basados en intereses subalternos".

La Cámara sostiene, de manera enfática, que en estricto respeto y sujeción a sus principios, hará respetar los derechos que tienen sus empresas de trabajar en cualquier lugar del país, independientemente del lugar de su domicilio o de la localidad en que hubieren nacido sus ejecutivos.

Negociación de deuda...

...de la pág. 1)

...dijo que este país se ...ometió aceptar los ...os de la renegocia... ...acordados en el ...e París.

...ia debe mantener coherencia en sus negociaciones y Argentina se comprometió a aceptar los términos del Club de París, en todos los préstamos y ayuda contratada antes de 1985.

Donación de...

(Viene de la pág. 1)

También en el marco de ayudas a los países en vías de desarrollo, la comisión de la CEE entregó a organizaciones no gubernamentales (ONG) un total de 40.000 toneladas de cereales, 1.000 toneladas de leche en polvo, 300 toneladas de mantequilla, 1.000 toneladas de azúcar, 12.000 toneladas de aceite vegetal, 800 toneladas de judías y 240 toneladas de pescado seco.

Asistencia técnica anual de...

(Viene de la pág. 1)

...teria educativa, científica, cultural y tecnológica, está dirigida al Servicio Nacional de Educación Técnica (SENET), al ministerio de Educación, al departamento de Energía de la Academia Nacional de Ciencias y a otras reparticiones nacionales.

Entre los diversos programas en estas áreas, se pueden mencionar: Televisión educativa; Estación biológica del Beni; Plan nacional de ciencia y tecnología; Metrología; catalogación de sitios arqueológicos; Patrimonio arquitectónico, artístico y urbano de la ciudad de Potosí; Forestación; y Veneno de serpientes.

El retiro de un..

...de la pág. 3)

...to que a esta altura de los ...os y con la condena moral ...a humanidad entera incluí... ...os alemanes, ha hecho del ...mo y su conductor, que tuve ...decirlo, añadiendo además ...a, no me ocuparía de ello ...no se refería al tema que ...mos debatiendo que era la ...ización de Naciones Unidas. ...alizá mi interpelante no tuvo ...ver con la intriga que ha ...ado el injusto y atrabiliario ...del Director de la Escuela. ...sí. En todo caso, al lamen...e hecho que pone en tela de ...la probidad y seriedad con ...e manejan estos asuntos en ...mandos superiores de Ejér... como antiguo calumniado ...dejar mi protesta escrita ...hecho de que en esta y otras ...ituciones se acoja todavía con oídos atentos y renacuajos cuya arma visible es la murmuración y la mendacidad y que, en su cortedad de miras dividen a los demás entre "amigos y enemigos" con la seguridad de que la infamia cobrará su víctimas, tal como ha sucedido en este caso. No he visto que se haya producido una protesta o una reclamación de alumnos y oficiales de esa Escuela, que eran los llamados a dar fe de la corrección y capacidad con las que el Director actuó desde su nombramiento.

Podían haber aclarado también, que no hubo mención alguna, y menos censura a las FF.AA. de nuestro país. No es bueno, ni saludable, que se confunda la disciplina con la cobardía moral. O la indiferencia con la complicidad hacia quienes hacen daño y esconden la mano.

SAMAPA

SERVICIO AUTONOMO MUNICIPAL DE AGUA POTABLE Y ALCANTARILLADO

CONVOCATORIA Nº 04/87

PROVISION DE CAL HIDRATADA POR LICITACION

SAMAPA convoca a empresas comerciales e industriales legalmente establecidas en el país a presentar propuestas para la provisión de 2000 toneladas de cal hidratada para el tratamiento de agua en sus plantas de potabilización.

Los interesados podrán adquirir las bases de licitación, previo pago de Bs80.- en las Oficinas Centrales de Avda. Las Américas (Villa Fátima), las propuestas deberán ser presentadas con las formalidades de ley en las Oficinas de Asesoría Legal de la Oficina Central hasta horas 12:00 del día 28 de julio de 1987.

Las propuestas serán abiertas el mismo día, a horas 16:00 en la Sala de Reuniones de SAMAPA.

La Paz, julio 1 de 1987
RELACIONES PUBLICAS

INVITACION RELIGIOSA

Siempre vivirás en el corazón de tus hijos, nietos, bisnietos y quienes te conocieron, a quienes brindaste sin deparo tu amor, comprensión y guia.

† Sra. Dña. ANGELICA Vda. de DURAN (Q.D.D.G.)

Los hijos; Eduardo, Ayda Dora, Hernando, Pastor, Yolanda, Tito Antonio y Ruth, los nietos y bisnietos y demás familia invitan a la Santa Misa de cabo de año que se celebrará en la capilla de la Virgen de Guadalupe (ciudad de Sucre) el día de mañana sábado 4 de julio del presente a hrs. 10.oo a.m.

Piedad que comprometerá la gratitud de la familia doliente.

Sucre, julio de 1987

AGRADECIMIENTO E INVITACION

Las familias Terrazas Saavedra, Terrazas Aparicio, Terrazas Ross Saavedra Troche, Saavedra Campos, Saavedra Rodas, Salinas Saavedra, Arzabe Saavedra y Vargas Valdivia.

Agradecen a las instituciones, Schomann & Schmidts S.R.L. Promoción 60 de Bioquímicos y Farmacéuticos, Labofarma, residentes yungueños, parientes, amigos y personas piadosas, por las muestras de condolencia e invitan a la misa de ocho días en memoria del que en vida fue:

† Dr. DAVID TERRAZAS SAAVEDRA (Q.E.P.D.)

La misa se mandará a oficiar el día sábado 4 de julio a horas 11:00 a.m. en al iglesia de Corazón de María (Av. Busch).

SERA FAVOR CRISTIANO QUE RECONOCEREMOS.

La Paz, 3 de julio de 1987

AGRADECIMIENTO E INVITACION

La familia de la que en vida fue:

† Sra. Doña MARIA LUISA COLOMO SILVA (Q.E.P.D.)

Agradece profundamente a familiares, amigos, instituciones y personas piadosas que nos hicieron llegar sentimientos de pesar y nos acompañaron en momentos de dolor, e invita a la misa que en sufragio del alma de la extinta y recordando 8 días de su sentido fallecimiento, se llevará a cabo en la Basílica Menor de San Francisco el día de mañana, sábado 4 de julio, a Hrs. 10:30 a.m.

La familia agradece por acompañarnos en este acto de solidaridad cristiana.

La Paz, 3 de julio de 1987

HISTORIETAS

DRAMAS CLASIFICADOS

DANIEL EL TRAVIESO

Su gente tuvo que ponerle Margarita. Todos los nombres buenos se habían acabado.

Solución a SOPA de LETRAS

L	I	S	B	O	A	P	O	L						
T	O	T	I	C	A	S	U	O						
A	M	E	O	R	E	C	O	N	D					
P	R	A	I	N	O	A	N	D						
C	A	S	O	A	M	A	R	I						
S	A	R	O	P	O	C	L	E						
C	O	T	E	M	I	A	B	S						
P	E	R	A	C	O	D	U	O						
U	C	S	O	M	O	A	D	O						

26/SIETE capitales europeas.

SOPA de LETRAS

V	E	N	U	S	O	U	T	J	
M	O	S	E	A	R	O	C	U	
M	E	L	O	A	T	O	N	P	
S	O	R	N	A	C	O	S	I	
M	I	O	C	A	T	O	N	T	
A	C	O	S	U	T	O	M	E	
N	A	O	L	E	R	O	A	R	
U	A	P	O	T	E	I	C	O	
L	A	R	R	E	I	T	O	S	

SIETE cuerpos celestes

Se leen de izquierda a derecha, de derecha a izquierda, de arriba a abajo, de abajo arriba y en diagonal al derecho o al revés. Trazando una línea al rededor de cada palabra, procure localizarlas todas, teniendo en cuenta que una misma letra puede formar parte de dos o más nombres por cruzase estos.

Fronteras de la ciencia — ANTICONGELAMIENTO EN PECES — Part 1

— Part 2

MARIA DE ORO

DICK TRACY

PICAPIEDRA

AGATA

Avisos Económicos

PRESENCIA

La publicidad y avisos económicos, se reciben en las siguientes direcciones:

COCHABAMBA.- Calle Ecuador E-387 Telef. 26014
COBIJA.- Cobija
LA PAZ.- Mariscal Sta. Cruz Ed. Esperanza
ORURO.- Avenida 6 de Octubre Edif. Club Oruro. 3er piso. Telef. 51725.
POTOSI.- Plaza Alonso de Ibañez N° 8 Tel. 22622
SUCRE.- Calle Arenales N° 115.- Teléfono 22116
SANTA CRUZ.- Calle Beni N° 84 Telef. 48866
TRINIDAD.- Avenida 6 de Agosto N° 781. Teléfono 21227
TARIJA.- Calle Bolivar 248. Telef. 2125.

PANDO.- COBIJA, Avenida 9 de Febrero.

En La Paz, los avisos económicos para los días domingo y lunes, se reciben hasta horas 12 del día anterior

GUIA AVISOS ECONOMICOS

1. Automóviles - compra - venta
2. Camiones - camionetas - vehículos tracción 4 ruedas - compra venta
3. Motos y Bicicletas - compra - venta - servicios
4. Alquiler de vehículos - Rent a car
5. Llantas, baterías, repuestos automotores
6. Talleres de reparación, desabollado y pintura
7. Casas: Compra venta alquiler anticretico
8. Departamentos compra venta alquiler anticretico
9. Habitaciones - con o sin muebles alquiler anticretico
10. Garajes y galpones - lotes y terrenos compra - venta alquiler anticretico
11. Fundos propiedades agrícolas y rústicas Compra- venta - alquiler
12. Permutas: Casas, automotores, propiedades y otros
13. Materiales de construcción
14. Empleos Se ofrecen - Se buscan
15. Técnicos
16. Técnicos en Radio y TV
17. Técnicos en electrodomésticos
18. Plomeros - electricistas - mecánicos
19. Albañiles - pintores - carpinteros
20. Profesores - enseñanza y aprendizaje - Academias - Institutos
21. Mecanógrafos, traductores - Tareas de oficina
22. Tramitadores y gestores
23. Servicio doméstico - Se necesita - Se ofrece
24. Oficios varios Ofertan servicios
25. Servicios profesionales
26. Proyectos - asesorías
27. Restaurantes - snacks - whisquerías equipo - materiales - servicios
28. Saunas - duchas - gimnasios - ofertas - servicios
29. Peluquerías - salones de belleza - artículos de tocador - ventas - servicios
30. Limpieza dry cleaning - ropa - alfombras - otros productos servicios
31. Residenciales hostales - pensiones - hoteles
32. Cueros - zapaterías materiales accesorios - servicios
33. Computadoras Mecánicos - servicios - accesorios - compra - venta
34. Orquestas - grupos musicales - amplificación entretenimiento
35. Instrumentos musicales - accesórios - compra venta alquiler servicios
36. Televisores - video componentes - radio telecomunicaciones - accesorios servicios
37. Libros - revistas filatelia - monedas hobbies artículos de librería
38. Objetos de arte - antigüedades - cuadros - joyas - oro
39. Armas - caza pesca - accesorios - servicios
40. Préstamos e hipotecas
41. Atención fiestas y banquetes - repostería - alquiler de vajilla servicios
42. Muebles - enseres y menaje de casa compra venta
43. Cocinas - refrigeradores y electrodomésticos - compra - venta
44. Ropa telas - Sastres - Costureras - clínicas de camisas
45. Artículos deportivos - ventas - servicios
46. Valores - acciones - patentes - inventos
47. Equipo médico - quirúrgico - medicina farmacia - laboratorios servicios
48. Herramientas y utiles de trabajo compra - venta - servicios
49. Teléfonos - alquiler - accesorios servicios - compra venta
50. Extravíos y recompensas
51. Boutiques Modas - Lencería
52. Fotografía - cine - Optica - Equipos - accesorios servicios
53. Máquinas de coser tejer - de uso domestico
54. Máquinas - motores - accesorios de uso industrial
55. Máquinas de escribir - materiales de oficina - accesorios - ventas servicios
56. Fotocopias máquinas accesorios - ventas y servicios
57. Imprentas materiales - accesorios - ventas servicios
58. Negocios, locales comerciales en venta - alquiler y anticrético
59. Animales veterinarias - productos y servicios
60. Varios

2 Camiones-Camionetas Vehiculos tracción 4 ruedas compra-venta

EN VENTA UN CAMION Dodge, semi nuevo modelo 76, por ocasión mayores informes Telf.: 812513 (27-3 julio/216248).

3 Motos y bicicletas compra venta servicios

BICICLETA Compro llamar 367795 (27-3 julio/216241).

2 BICICLETAS Compro Ref.: 363725 (27-3 julio/216241).

5 Llantas - baterias y repuestos automotores

OPORTUNIDAD UNICA En Tarija se vende como terreno y a precio de catastro una casa situada en la zona comercial por excelencia. Referencias en La Paz teléfono 784869. Tarija 2885 Sucre 22885 Cochabamba 44182 (14-30 Junio/215955)

FABRICA DE PARABRISAS "LA PAZ" Parabrisas delanteros, traceros, letreros laterales - esquineros ventilantes y toda clase de vidrios curvos para automotores de todo tipo, vidrios importados, Rayban, Humo Bronce Brillante chaperia y pintura en general, toda clase de automóviles Av. Héroes del Kilómetro 7 N°. 22. Entrada al Aeropuerto Internacional de El Alto de La Paz (3-9 julio/216427).

FABRICA DE PARABRISAS "LA PAZ" Parabrisas delanteros-traseros, laterales, esquineros, ventiletes y toda clase de vidrios curvos para automotores de todo tipo, vidrios importados-Rayban-Hierro, bronce brillante. Chaperia y Pintura en General de toda clase de movilidades Av. Héroes del kilómetro 7 N° 22 Entrada al Aeropuerto Internacional de El Alto "La Paz". (27 julio/216243).

VENDO VIDRIOS Parabrisas japoneses Toyota, Corona Corolla, Celica, Cresida, Datsun, Mitsubishi, Honda, Inzu, Chevete, Corcel II F-100 Pichincha 733, te fóno 323671 (3-9 julio/2164 5).

VENDO REPUESTOS JAPONESES Toyota, Datsun, Honda, Inzu, Mazda, Mitsubishi. Pichincha 733, teléfono 323671 (3-9 julio/216425).

7 Casas: Compra-venta alquiler - anticrético

INTERBOL 358656-322914 Precisa casas, departamentos en alquiler anticrético, venta en zona sur Sopocachi Miraflores. (24-30 Junio/216222).

EN VENTA CASA Zona Villa Adela 2 dormitorios, living, comedor, depósito, cocina, garaje $us. 4.200. Referencias C. Bárbaro N°. 834 sobre Fábrica Estatex.

VENDO Casita pequeña independiente Miraflores Ref.: Calle Juan de Vargas N° 2281 Telf.: 327672, sin intermediarios, entrega inmediata. (26-9 julio/216229).

EN VENTA DOS CASAS Una en El Alto, la otra en La Portada, precio por ocasión $us. 5.000 y 7.500 mayor información Telf.: 812513 (27-3 julio/216248).

8 Departamentos compra-venta alquiler-anticrético

VENDO O PERMUTO Departamento completo y teléfono Edificio Franz Tamayo pisos 4A o permuto con casa en Cochabamba. Referencias, Teléfono 365401 370947 Dra. Lara (30-6 julio/216409)

PERMUTO POR Departamento céntrico en La Paz doy casa en Santa Cruz, dentro del 3er anillo, 3 dormitorios, dependencias y jardín. Referencias La Paz teléfono 791650 Santa Cruz teléfono 31804 (2-6 Julio/216813).

DEPARTAMENTO ANTICRETICO de 2 dormitorios Ciudad Satélite Plan 220 calle 10 N° 2036, teléfono 810929 (2-6 Julio/216514).

2 SEÑORAS SOLAS pagan 4 a 5 mil dólares anticrético, pequeño departamento Plazas San Pedro, Abaroa y España o adyacentes. Favor llamar al 790604 o 355123 (2-8 Julio/216417).

FAMILIAS EUROPEAS Solicitan casas, departamentos, alquiler anticrético, contrato por un año 378658-324529 (27 mayo-31 julio/214890).

9 Habitaciones con o sin muebles alquiler-anticretico se busca-se ofrece

HABITACIONES EN ALQUILER a Srtas. universitarias con servicio doméstico lavandería, teléfono etc. muy centricas, teléfono 341447 (30-6 julio/216405)

HABITACIONES EN ALQUILER a Srtas. Universitarias con servicio doméstico lavandería, teléfono 341447 (30-6 julio/216405)

10 Garajes y Galpones Lotes y terrenos compra - venta alquiler - anticretico

DE OCASION Terrenos en venta Villa Dolores 250 mts. $us. 6.400, villa Tejada 250 mts. $us. 3.900; Villa Copacabana 200 mts. $us. 3.200, agua, luz, y habitaciones. Ref.: Pilcomayo N° 316 - Villa Victoria. (27-3 julio/216245).

NECESITO Un terreno camino al aeropuerto Rey teléfono 389310 - 389328 (12-10 Julio/215961).

11 Fundos propiedades agrícolas y rústicas compra-venta alquiler-anticrético

INTERBOL 358656-322914 Precisa terrenos para su clientela selecta zona Sur Sopocachi (24-30 Junio/216222).

INTERBOL 358656-322914 Precisa Casas en venta, alquiler en zona Sur (24-30 Junio/216222).

14 Empleos: Se ofrecen - Se buscan

SE NECESITA MAESTRO Chapista con experiencia. Dirigirse con ropa de trabajo a la Fábrica de Parabrisas La Paz Av. Héroes del Kilómetro 7 N°. 22. Entrada al Aeropuerto Internacional de El Alto de La Paz (3-6/216427).

FARMACEUTICA SE REQUIERE para trabajo tiempo completo para Tarija, teléfono 5489 - 5615 (2-6 Julio/192628).

Lista de vacancias ofrecidas por el Departamento de Promoción de Empleo. Segundo piso Departamento de Promoción de Empleo, teléfono 374359, atención en horas de oficina.

SALTEÑEROS. Con experiencia. Varias zonas.

CHOFER. Con experiencia y documentos. Zona Central.

PANADERO. Con experiencia y documentos. Varias zonas.

COCINERA. Con experiencia y garantía personal. Para los Yungas.

OBREROS PARA FABRICA EN TELARES RITTY. Con experiencia y certificados de trabajo. Zona Chacaltaya.

EMPLEADAS DOMESTICAS. Con experiencia y certificados de trabajo. Diferentes zonas.

JOVENES APRENDICES EN MUEBLES. Con experiencia y documentos. Zona Central.

15 Técnicos

TAPIZAMOS VEHICULOS Muebles en general a domicilio 325703 (2-8 Julio/216421).

DUCHAS LORENZETTI Reparaciones, instalaciones, mantenimiento domiciliarios stock repuestos Telf: 370844 (25-8 Julio/216228).

COCINAS A GAS Reparamos, limpiamos a domicilio trabajo garantizado Telf.: 320194 (27-10 julio/216247).

SU CALEFON Viejo con vida nueva, reparaciones, instalaciones limpieza, mantenimiento, domiciliares stock de repuestos teléfono: 370844 (25-8 julio/216228).

REPARACIONES De colchones tipos simons americanos y se hacen nuevos a toda medida, teléfono 357075 (1-10 Julio/216411).

16 Técnicos en radio y TV.

TV. REPARO Televisores Color B/N Minicomponentes Cualquier Marca. Garantizado, Domicilios (22-28 junio/216202).

TV SONY REPARO. Trinitron, Sanyo, Toshiba, General color blanco-negro, componentes stereofónicos, cualquier marca domicilios, teléfono 311948 (3-9 julio/216428).

T.V. COLOR Repara televisores, betamax, componentes, 3 en 1, calculadoras, ataris a domicilio 354522 (26-2 julio/216235).

17 Técnicos en electrodomésticos

SU REFRIGERADOR Conservadora, freizzer, heladera le reparamos 24 horas cambio de motor, carga gas, stock repuestos le reparamos en su casa negocio un año garantía Teléfono 370844 (25-8 julio/216228).

CALEFONES REPARACIONES Instalaciones toda marca a domicilio con garantía 329686 (29-12 julio/216403).

COCINAS INSTALACIONES Reparaciones toda marca a domicilio 329686 (29-12 julio/216403)

LAVADORAS PARACIONES L... pieza a domicilio t... marca 329686 (29-... julio/216403).

18 Plomeros - electricistas Mecánicos

PLOMERO I... TALACIONES ... paración sanitario... pidéz, garantía. T... fono 366152 (30-6 ... lio/216407)

PLOMEROS Calefones, tanques inodoros, ... vamanos, duchas, ... saduras, cocinas a ... eléctricas, pintura ... terior, exterior, garantizados Teléfono ... (25-29 junio/216230

PLOMEROS CALEFONES Tanques, ... nodoros, lavatorios, ... sisaduras, duchas, cocinas a gas, eléctricas, pintura interiores exteriores garantizado teléfono ...

ANTICRETICO CASITA JUNI... en Av. V. Burgoa esquina S. Oroz... No 785 (Señora Estela) (30-6-2 julio/21568)

PLOMERO ... talaciones, reparaciones mantenimiento, ... sus sanitarios, le ofrecemos tazas, tapas, ... griferia, repuestos ... tos. Telf.: 370844 (25-8 julio/216228).

19 Albañiles, pintores y carpinteros

CANALETAS BAJANTES Embudos campanas, chimeneas tubos, de ventilación ductos, realizamos distintos modelos colocamos, teléfono 342680 (30-6 julio 216406)

TECHOS MODIFICAMOS Cambiamos estructuras coloniales, refacciones impermealizamos techos 342680 (306-6 julio/216406).

MUROS DE CONTENCION Drenajes alcantarillados cámaras sépticas, emboves dados, rampas, teléfono 342680 (30-6 julio 216406)

PINTOR INTERIORES Exteriores fachadas, refacciones decoraciones, empapelados, teléfono 342680 (30-6 julio 216406)

PINTOR INTERIORES Fachadas, empapelados, alfombrados 351046 (2-8 Julio/216416).

LETREROS PINTU... Murales, vidrios pancha 351046 (2-8 Julio/216416).

CANALETAS EMBUDOS Chimeneas campanas bajantes, reparaciones techos, goteras, limpieza teléfono 370844 (17-... lio/216423).

IMPERMEALIZAMOS Terrazas, techos calaminas, tragaluces enfarolados, vidrios cámaras tanques, ... cinas, teléfono 342... (30-6 julio/216406)

20 Profesores, enseñanza y aprendizaje Academias - Institutos

CENTRO DE IDIOMAS Nativos dicta cursos de Aymara y quechua para universitarios personas interesadas Pérez Velasco 791 oficina 9 teléfono 369938 (2-8 Julio/216420).

21 Mecanógrafos - traducciones tareas de oficina

MECANOGRAFO R... PARA Maquinas ... bir, coser a domicilio referencias teléfono 811354 (2-8 julio 216514

22 Tramitadores y gestores

BALANCES Apertura cierre de negocios, ... IVA. Efectuamos ... teléfono 351198 (2 julio-julio/215428).

5
vicios Profesionales

OGRAFOS Ocasión
o alidada (Plan-
a) Tel. 366478 calle
iscal de Zepita
jar) (24-14 Ju-
16223).

UITECTO UR-
ISTA Planos, pre-
uestos, construc-
es, garantía, pun-
dad, esmero, TA-
R. Castro 1617 Telf:
6 (27-7 julio).

OGRAFOS Ocasión
lo Alidada (Plan-
a) Telf.: 364678
iscal de Zepita N° 762
jar) (27-27 ju-
16223).

ICIPALIDAD LE-
IZAMOS Construc-
s sin planos, sa-
rio "SAMAPA"
trico. Telf. 340207 (25
-24 julio/216225).

8
as-duchas-gimnasios
ofertas-servicios

ORES Y SEÑORAS
Muebles que Ud.
sita para su oficina o
ogar esta en MUE-
RIA LAFER cré-
s, créditos exposición
ntas Av. Simón Bo-
r 1925 (18-30 ju-
215972).

O **Limpieza**
Dry-cleaning
pa - alfombras - otros
roductos - servicios

NTENIMIENTO
vado de alfombras,
rios de ventanas,
rado de los pisos,
tricidad, plomería y
ado en gral. teléfono
043 (13-12 Ju-
215687).

4 **Orquestas**
grupos musicales
amplificación
entretenimientos

SCOSOUND Am-
ficación excelente
sica 377834 (3-25 ju-
/216426).

ALTER ZEGADA Or-
nista teléfono 371087 (2-
Julio/216419).

AXO ORGANO Bateria
lidad interpretativa
2353 (1-II Julio/216409).

QUESTA STAR Saxo,
gano vocalista Bateria
f.: 353220 (27-10 ju-
/216244).

RLOS ROJAS organis-
teléfono 364206 (6-
7/214349).

DISCOSOUND"Am
ificación, música
celente 377834 (12-2
lio/215962).

S PEQUENINOS SU
QUESTA Tefl. 350556
4 Junio/3 Agos-
/216219).

ROPICANA AM-
LIFICACION Para todo
contecimiento social
léfono 359823 (13-3
lio/215964).

RQUESTA Yungueñita
Mariachis. Teléfono
1572 (27-13 agos-
/216238).

ALTER ZEGADA Or-
nista, teléfono 371087
-30 Junio/215441).

DISCOTHEQUE Amplificaciones Teléfono: 783026 (25 junio - 5 agosto/216231).

35 **Instrumentos musicales accesorios -compra-venta alquiler - servicios**

COMPRO Acordeón cualquier marca - tamaño 351634 (23-6 julio/216208).

COMPRO Acordeón Hohner-Paolo Soprani 372428 (23-6 julio/216208).

36 **Televisores videos - componentes radio - telecomunicaciones accesorios - servicio**

TV COMPRO Televisores, Blanco Negro, Color, Radiogravadoras, Stereofónicos, Funcionando, Desperfectos. Tel. 311031 (22-28 junio/216202).

COMPRO 3 en 1 Telf.: 351634 (23-6 julio/216208).

COMPRO 3 en 1 National, Sony, Hitachi 372428 (23-6 julio/216208).

TV URGENTE COMPRO Televisores color, blanco-negro, stereofónicos, funcionando, desperfectos cualquier marca, teléfono 311948 (3-9 julio/216428).

37 **Libros revistas filatelia monedas-hobbies articulos de libreria**

VENDO EL CAPITAL por Carlos Marx 3 volúmenes, teléfono 362774 (1-7 Julio/216412).

MONEDAS DE ORO Y PLATA Billetes antiguos. Compro para colección Teléfono 342989 (28-4 Julio/216401)

BILLETES COMPRO Ex-bancos: Argandoña, Potosi- Nacional - Comercio - Industrial; Bolivia y Londres- Central, etc. Av. Mariscal Santa Cruz 1088 Piso 3 of. 1. (28-5 Julio/216402)

BILLETES COMPRO Ex Bancos: Argandoña Potosi, Nacional, Comercio, Industrial Bolivia y Londres Central, etc. Av. Mariscal Santa Cruz 1088, piso 3. Oficina 1 (3-9 julio/216402).

MONEDAS COMPRO Coloniales, macuquinas, bolivares de oro - plata pago mediante catálogo. Av. Mariscal Santa Cruz 1088 piso 3 Oficina 1 (3-9 julio/216402).

MONEDAS DE ORO y plata, billetes para colección, teléfono 342989 (28-4 julio/216401).

MONEDAS COMPRO Coloniales, Macuquinas, bolivares, de oro-plata; pago mediante catálogo. Av. Mariscal Santa Cruz, 1088 Piso 3 Of. 1. (28-5 Julio/216402)

41 **Atención fiestas y banquetes - reposteria alquiler de vajilla servicios**

TORTAS NOVIA Exquisitas, económicas. Telf. 355608 (27-12 julio/216349).

42 **Muebles - enseres y menaje de casa compra venta**

VENDO Muebles living, comedor, dormitorio y otros. Teléfono 376552 (26-30 junio).

PARA EMBAJADA Vendo juego comedor antiguo tallado, teléfono 373612 (2-6 Julio/216415).

43 **Cocinas refrigeradores y electrodomésticos: compra-venta**

VENDO REFRIGERADOR Marca "Suavex" 7 pies Bs. 280.- Alto de la Alianza 709 (27-30 junio/216237).

53 **Maquinas de coser y tejer y de uso doméstico**

COMPRO máquina coser, pedal 372428 (23-6 julio/216208).

COMPRO máquina coser, pedal cualquier marca 351634 (23-6 julio/216208).

OCASION Máquina escribir eléctrica Potosi 964 Of. Teléfono 376552 (26-30 junio).

54 **Máquinas motores - accesorios de uso industrial**

HORNO INDUSTRIAL Eléctrico vendo de ocasión, teléfono 850160 (Rio Seco) (2-8 Julio/216418).

VENDO GENERADOR Soldador arco, teléfono 324427 (1-7 Julio/216413).

60 **VARIOS**

VENDO GENERADOR Soldador arco, teléfono 324427 (1-7 Julio/216413).

ALQUILAMOS Salón de lujo para fiestas de matrimonio, bautismo, cumpleaños, graduaciones, promociones, 15 años. Plaza Villarroel N° 47. (27-10 julio/216236).

VENDO Espuelines, espuelas, guantes, paseo cuero, cadete porta tambor porta estandarte, guaripolas, mástiles, cromados, implemento de BOX Reglamentos deportivos en general calle Santa Cruz 290 (22-4 julio/215990).

VENDO ESPUELINES Espuelas, Guantes, paseo cuero, cadete portatambor, porta estandarte, Guaripolas, Mástiles, Cromados, Implementos Box, Reglamentos deportivos en General. Calle Sta. Cruz (20-3 julio/215990).

ARROZ Se oferta arroz nacional estaquilla superior de primera clase. Al por mayor. Referencias al teléfono 343730 (27-28 junio/216240).

BINGO ELECTRONICO Vendo Bingo Electrónico funcionando en Montero, circuito cerrado, televisión. Referencias: teléfono 49643 Santa Cruz (8-3 Julio/209008).

VENDO CHIMENEA Metálico para industria. Referencias teléfono 311622 (17-30 junio/215975).

MONEDAS DE ORO Y PLATA Billetes antiguos. Compro para colección teléfono 342989 (28-4 Julio 216401)

BICICLETA COMPRO Ref. 367795 (20-28 junio/215991).

SANTA HELENA Y URMENETA Vinos Finos Importados, tipos Chablis y Borgoña, en botellas corrientes, Medias Botellas, Ventas al por Mayor IBRAS-BOL Importaciones Edif. Cristal, Of. 802 Tels. 3-58311 - 3-60872 La Paz. (28-8 Julio/215147).

Cochabamba

EN COCHABAMBA Vendo departamento plena esquina Calama y 16 de Julio 0506, con almacén comercial, 2 dormitorios, living-comedor, sala, cuarto empleada, 3 baños, patio. $us. 29.000.- Ref: Telf: 27741 (19-30 Junio/209947).

FAMILIA EXTRANJERA vende casa en COCHABAMBA zona Zarco 850 mts2 construcción 240 Mts. Agua propia, calefón instalado, baño piscina para niños pozo 40 m. bomba sumergible, precio de regalo. Referencias teléfono en La Paz 353849 (19-10/209998).

Hostal Libertador Bolivar, brinda alojamiento con Piezas confortables, baños privados, garaje, atención esmerada, rebaja. Delegaciones, estudiantiles. Avenida Libertador Bolivar 1493 Tel. 32747 (20-2 agosto/209951).

EN COCHABAMBA MEJOR Zona residencial, Av. América zona Portales lote 1.500 metros, planos aprobados para edificio, estudio de subsuelo documentos en orden. Referencias en Cochabamba teléfono 45317 - 28305 (17-15 julio/209944).

OCASION VENDO Chalet en Cochamba 4 Dormitorios, dependencias amplias, Jardín, Garage, Patio, 2 Terrazas, 400 M2, entrega inmediata, acepto vehículo a cuenta Tel. 794623 (21-24 junio/216000)

Tarija

EN TARIJA Vendo casa Ref.: 3911 (23-29 junio/216215).

TARIJA PERMUTO Amplio y céntrico departamento en La Paz por casa en Tarija. Referencias 329838 La Paz 2284 Tarija (3-9 julio/216422).

ORURO

ORURO SE VENDE De ocasión sillón dental completamente nuevo, incluye una unidad dental Ref. Telf.: 42267 Llamar de 19.00 a 21.30 p.m. (3 julio/212049).

Santa Cruz

DE OCASION En Santa Cruz se venden dos lotes de terreno de 500 mts. a dos cuadras del segundo anillo, precio de ocasión 11.500 $us. cada lote. Referencias Telf.: 784474 La Paz y en Santa Cruz teléfono 38988. (25 junio - 8 julio/216224).

tlp TECNOLOGICO LA PAZ

CURSO DE TECNICOS EN MICROCOMPUTADORES
(para estudiantes y oficinistas)

OBJETIVO
El curso tiene por objetivo brindar a estudiantes y oficinistas, los instrumentos necesarios que les permitan aprovechar y utilizar eficientemente todos los recursos que ofrecen los microcomputadores (PC's)

ORIENTACION
Personal de oficinas con poca o ninguna experiencia en microcomputadores y estudiantes, tanto del ciclo medio como universitarios que deseen capacitarse en el manejo de PC's.

CONTENIDO
El curso comprende las siguientes materias:
- Introduccion a la Informática (*)
- Lenguaje de Programación BASIC (*)
- Técnicas de Programación
- Sistemas Operativos (MS-DOS) (*)
- Microprocesadores y Microcomputadores
- Bases de Datos Relacionales (*)
- LOTUS 123(*)
- dBASE III(*)
- Lenguaje de programación C
- Otros paquetes para PC's
- Redes de Microcomputadores

DURACION
El curso esta dividido en seis períodos de dos semanas cada uno.

HORARIO
Las clases se desarrollarán en diferentes horarios de lunes a viernes.

INSCRIPCIONES ABIERTAS

REFERENCIAS
Av. Montes 737 - Teléfono 377102

EN VENTA
Camión Ford, con 8 tns. de capacidad, casi nuevo. Referencias al teléfono 355115.

EN VENTA ASERRADERO
Instalado en Guayaramerín. Capacidad efectiva 200 pies cuadrados hora. Ref. La Paz, Telf. 360993. Cochabamba Telf. 31806, horas de oficina.

MOLINO TANQUE
AGUA POTABLE SIN COSTO
Movil-Mac
SABE de CONSTRUCCIONES METALICAS
Av. Banzer Km. 3 1/2
TE 33034-37759
Telex 7208 Hotel BV
SANTA CRUZ

HOY CINES

Monje Campero Tel. 323333

Matinée Hs. 15.30 Tanda Hs. 19.00 Y Noche Hs. 21,30: **La tiendita del horror** (calificación 14 años) y Espejo de Alemania.
Nota.- Para comodidad de nuestro público contamos con calefacción.

16 de Julio Tel. 377099

Matinée Hs. 15,30 **La bella durmiente** a Tanda Hs. 19.00 y Noche Hs. 21,30: **Don Quijote.**

6 de Agosto Tel. 323829

Matinée Hs. 15,45 Tanda Hs 19,15 y Noche Hs. 21,30: **Natty Gann.**

Universo Tel. 342660

Matinée Hs. 15.15 Tanda Hs. 18,45 y Noche Hs. 21.00: **Policías y ratones** y Noticiero Alemán El Mundo al Instante

México Tel. 351205

Matinee Hs. 14,30 Tanda Hs. 18,30: **El retorno de Bruce Lee y Kid el campeón**

Paris Tel. 329704

Matinée Hs. 15.30 Tanda Hs. 18,30 y Noche Hs. 21.00: **Rescate infernal** (18 años) y Noticiero Alemán El Mundo al Instante

Monumental Roby Tel. 362135

Matinée Hs. 15.15 Tanda Hs. 18,30 y Noche Hs. 20,30: **Super chica** y Noticiero Alemán El Mundo al Instante

Roxy

Matinée Hs. 15.00 **La furia de Jacky** y **El regreso de los gansos salvajes** Tanda Hs. 18,30: **El regreso de los gansos salvajes** y **Christiane F.** (21 años) Noche Hs. 21,30: **Christiane F.** (21 años)

Scala Tel. 323535

Matinée Hs. 15,30 Tanda Hs. 19.00 y Noche Hs. 21,30: **E.T. El extraterrestre** y Noticiero Espejo de Alemania.

Cinemateca Boliviana Tel. 325346

Matinée Hs. 16.00 y Tanda Hs. 19,30: **El médico de Gafire**

La Paz Tel. 325533

Matinée Hs. 15,45 Tanda Hs. 19,15 y Noche Hs. 21,30: **Super Chica** y Noticioso Espejo de Alemania.

Princesa Tel. 353925

Matinée Hs. 15.,30 Tanda Hs. 19.00 y Noche Hs. 21,30: **Caligula** (mayores 21 años) y Noticioso Espejo de Alemania

Madrid Tel. 357174

Matinée Hs. 14,45 **Vuelo 401 Rescate imposible** y **La joya del Nilo** Tanda Hs. 18,30: **Vuelo 401 Rescate imposible- La joya del Nilo** y **Rio de Locura**

Center

Matinée Hs. 14,45 **Prisionero de guerra** y **El vengador boxeador** Tanda Hs. 18,30 **La fuja de las 8 mujeres audaces** y **La edad maliciosa**

Miraflores Tel. 353842

Matinée Hs. 15 **Los Beatles** y **Sandokan** Tanda Hs. 18,30 **Los Beatles** y **Cadenas calientes**

Bolivar Tel. 325051

Matinée Hs. 15,30 Tanda Hs. 19.00 y Noche Hs. 21,30: **Las esclavas de Caligula** y Espejo de Alemania). (mayores de 21 años)

Esmeralda

Matinée y Tanda 7 **bastardos sin gloria** y **La fuerza delta**

Ebro

Matinée y Tanda **Rescate suicida** y **007 en la mira de los asesinos**

Murillo

Matinée **7 bastardos sin gloria** y **La fuerza delta** Tanda **La fuerza delta** y **Con toda la furia**

HISTORIETAS

JUSTO Y FRANCO

EL DETALLE QUE FALTABA

FALLUTELLI

FULMINE

CANDIDO

CON JUAN PABLO II SEMBRADORES DE JUSTICIA Y ESPERANZA BOLIVIA 1988

PRESENCIA DEL PAPA EN BOLIVIA

La Paz, Bolivia, viernes 3 de julio de 1987

La Comisión Episcopal y la educación boliviana

(Ultima parte)

Las Palabras.
CARTA PASTORAL SOBRE EDUCACION (1971).

En este documento, se percibe la realidad educativa del país, como drama y reto. Enfatiza que la nueva Bolivia que todos queremos no puede identificarse con los esquemas de organización actualmente existentes . Por estas y otras razones la educación no puede declararse políticamente neutra. La educación cumplirá una función profética cuando denuncie las estructuras deshumanizantes y anuncie la liberación. Por todo ello, en este documento, la Iglesia propone una educación creadora y liberadora.

DEMOCRATIZACION DE LA EDUCACION (1975)

Este documento señala que no es posible aislar el problema educacional del problema global de la sociedad. La sociedad tiene en la educación un fiel instrumento para perpetuarse y subsistir.Consecuentemente, no se puede imaginar que una sociedad teñida de privilegios y discriminaciones pueda engendrar un sistema de educación democrática.

MISION DE LA IGLESIA EN EDUCACION (1979).

Expresa su opción preferencial por los pobres con miras a su liberación integral y su opción preferencial por la educación popular, orientada a posibilitar un cambio de las estructuras sociales, políticas y económicas injustas.

SI LA EDUCACION SURGIERA DEL PUEBLO (1975 - 1979).

Es un documento de sondeo realizado por la Comisión Episcopal de Educación, cuyas conclusiones señalan:

Un rechazo al actual sistema educativo por su carácter monolítico y homogeneizante, por su centralismo y verticalismo, por su carencia de respuestas prácticas para las mayorías; por ser un instrumento de la minoría dominante y factor de discriminación y alienación cultural.Para que la educación surja del pueblo, se da una urgencia de cambio.

Las obras

Trabajo de Investigación: Se enumeran acá algunos de los más importantes: Contenidos y Métodos de la Enseñanza en Bolivia, Costos y Financiamiento de la Educación Pública en Bolivia, Visión Cuantitativa de la Educación Privada en Bolivia.

Proyectos de acción: Textos Escolares Populares (Ciclo Intermedio, Quinto Básico), Mejoramiento Docente Urbano y Rural en coordinación con Fe y Alegría y Escuelas de Cristo (1972 - 1980), Equipos Móviles de Educación Integral de Beni y Pando (1973 - 1987), Bibliotecas Populares, Minibibliotecas para Maestros Rurales, Seminarios Nacionales de Educación Formal y No Formal (coordinación con la Asociación Boliviana de Educación Católica ABEC.), Aula Abierta, Seminarios Regionales de Escuelas de Cristo, Centros Piloto de Escuelas de Cristo (Qorpa, Huacullani, Carmen Pampa), Centros de Educación Técnico Humanístico Agropecuarios CETHAS (Qorpa-Altiplano, Carmen Pampa-Yungas, Toralapa-Valle), La Asociación de CEMAS y CETHAS Facilitadores de Educación Integral de Adultos [FERIA], Carta Mensual de Complementación Pedagógica, Textos Rurales Bilingües (Aymara-Castellano), Textos Rurales Bilingües (quechua-castellano). En coordinación con otras instituciones la Interinstitucional de Educación Popular, la corriente de Educación-Trabajo-Producción y los Seminarios - Taller de Comunicación Popular Alternativa.

II. CARACTERISTICAS DEL PROCESO DE BUSQUEDA DE LA CEE.

Continuidad ininterrumpida en la búsqueda participada de alternativas, tanto bajo regímenes dictatoriales como democráticos.

Evolución en el servicio:

- Desde una educación elitista hacia una educación popular.
- Desde una educación casi exclusiva para niños y jóvenes de las ciudades hacia una educación de preferencia agropecuaria que combina tanto modalidades formales como no -formales.
- Desde una educación prioritariamente intelectualista y teórica, hacia una educación eminentemente práctica e integral.
- Desde una educación individualista, neutral, pasiva y repetitiva, hacia una educación, comprometida, crítica, activa y creativa.
- Desde una educación monolingüe, irracional e irrespetuosa de la lengua y cultura de las mayorías y minorías étnicas del país, hacia una educación bicultural y bilingüe.
- Desde una educación improductiva, completamente desvinculada de los procesos socio-económicos del país, hacia una educación que vincule estrechamente la educación al trabajo y a la producción y la formación de recursos humanos a la liberación y progreso integral del país.
- Desde una educación centralizada y disfuncional, hacia una educación regionalizada, coherente y apropiada a las peculiaridades, necesidades e intereses locales.
- Desde una educación monolítica, verticalista y homogeneizante, hacia una educación diversificada, de carácter horizontal, participativo y pluralista.

Hasta aquí hemos querido ofrecerles en forma resumida la trayectoria de la CEE a lo largo de sus 17 años, tiempo en el cual experimentó cambios trascendentales que le permiten un mayor acercamiento a las mayorías nacionales del país, en su búsqueda por una educación innovadora.

En próximas publicaciones haremos llegar a ustedes otras facetas del trabajo educativo de la Iglesia Católica en su propósito de asumir un compromiso cristiano de liberación y cambio que se viabilice mediante la Educación Popular, tomando en cuenta como proyección histórica una sociedad justa fraterna y participativa.

Nota.- El presente material constituye parte de la ponencia sobre la Educación Popular en Bolivia del Dr. Eduardo González Saá, dentro del Ciclo: Temas de Política Social, que será publicado próximamente por el ILDIS.

Con Juan Pablo II

caminemos hacia Cristo

Por P. Francisco López de Dicastillo, cmf

El estribillo del himno-canción de homenaje al Papa y aprobado por la Comisión Nacional, dice:

Sembradores de justicia y esperanza,
Con Juan Pablo, Mensajero de la paz;
Bolivianos! caminemos hacia Cristo,
Que es la Vida, el Camino y la Verdad.

Una siembra legítima de justicia y esperanza nos acerca, como efecto natural, a Jesucristo, fundamento último de toda justicia y esperanza.

Y un acercamiento sincero a El lleva consigo una vivencia de esas dos actitudes tan profundamente humanas.

Y ése es el objetivo, no ya prioritario; más bien pudiera decirse único. Pues todo lo demás será camino, concomitancia y secuela de aquél. Y con acierto lo señala la Comisión en la formulación: "Convertidos a Cristo, renovar nuestra fe".

No será ocioso repetirlo una y otra vez: la finalidad fundamental de la visita del Sumo Pontífice es reavivar la vida cristiana que es lo mismo que acercarse a Jesucristo; es hacer que El lo sea todo en todos. Que sea de verdad lo que proclamamos en nuestra fe; el principio y el fin; el Señor de la historia; que se constituya de hecho en Camino, Verdad y Vida para los hombres.

Que sea el centro de sus vidas.

Y todo ello, con implicaciones de orden práctico y vivencial. Que son muchas y bien exigentes. Y que el Papa no olvida en recordar en sus mensajes. Sobre todo, en lo que se refiere a la actitud del hombre para con el hombre.

Hay que repetirlo y reafirmarlo, porque en casi todos los países que visita el Obispo de Roma, andan rondando manipulaciones políticas: cada cual quiere llevar el agua a su molino.

Hay que explicarlo para que lo entiendan los de arriba y los de abajo; los letrados y los menos sabios. Hay que puntualizarlo ante las diversas ideologías: porque nunca, y menos cuando está presente el Maestro de Fe se puede escamotear la verdad; ante la variedad de las confesiones religiosas: tal vez algunas miren con recelo esta visita del Papa Romano; tal vez, algunos grupitos sectarios muestren su oposición y se desaten en una propaganda carente de objetividad y serenidad. Hay que decirlo muy alto, ante cuantos pudieran cuestionar esa presencia, porque les cuestiona a fondo su postura. Y ojalá nos cuestionara a todos!.

Y decimos, acercarnos a Cristo con Juan Pablo Y podríamos decir, con Pedro y con Pablo y con Fernando o con Ramón. Así en racimo, en grupo viviendo y alimentando mutuamente nuestra fe. La FE, porque el Fundador de la Iglesia lo quiere, se vive en comunidad.

Con Felipe y Andrés, se acercaron a Jesús aquellos griegos, de los que nos habla Juan en su Ev. Cap. 12/. Estos, dice el evangello, se acercaron a Felipe y le dijeron: Señor, queremos ver a Jesús.

Con Juan Pablo, porque viene a acompañarnos en nuestro caminar, a hacerse solidario con todos nuestros problemas nuestras preocupaciones; porque siempre desde su puesto, allá donde esté, acompaña nuestro caminar en la Fe; porque El tiene encomienda, recibida de Cristo, de confirmarnos en ella; porque el mismo Cristo señala el oficio de pastor universal y verdadero Pastor acompaña y va delante de sus ovejas. Porque a él, con más propiedad que a nadie, le corresponde orientar nuestras vidas hacia Dios.

Caminar hacia Cristo es una invitación que se hace urgente a todos los bolivianos, TODOS SIN DISCRIMINACION, porque necesidad es para todos por igual. Porque Cristo es para todos y todos somos igualmente hijos de Dios.

Esa invitación la va a dirigir este Papa común cuando venga. Desde el comienzo su Pontificado dirigió a todos los creyentes en el Hijo de Dios, esta invitación: "abramos de par en par el corazón a Cristo". Y para que no tuviéramos miedo, nos descubre en mismo Cristo el rostro del Padre que es "rico en misericordia". Cuando venga, como costumbre en su apostólico peregrinar por las diversas naciones, el Papa Juan Pablo a dirigir sus mensajes a los grupos más representativos del país. Va a ser una voz que resuene en todos los rincones de nuestra ancha geografía.

Bolivianos campesinos, caminemos hacia Cristo, el gran Sembrador de vuestra esperanza. La va a sembrar en ese campo veces abandonado y duro, que arranca sudor de vuestra frente.

Bolivianos mineros, caminemos hacia Cristo: que El también quiere estar en los socavones, y en vuestro hogar y en la angustia de los relocalizados. Una gran muchedumbre de mineros hacia Cristo sería de efecto extraordinario; y no haría falta que fuera sensacional. El quiere estar presente dar el verdadero sentido a vuestra religiosidad.

Bolivianos del mundo de la ciencia o de la empresa: caminemos hacia Cristo; en grupos compactos de universitarios e intelectuales. A lo mejor hace mucha falta su presencia de Cristo en esos medios. La verdadera sabiduría no peca contra la lógica aceptando la verdad de Dios.

Bolivianos, jóvenes, caminemos hacia Cristo, que es el hombre eternamente joven que contagia juventud y optimismo, y da la respuesta a vuestras profundas aspiraciones.

La afirmación rotunda de Jesús: yo soy el Camino, la Verdad y la Vida, no queda sólo en eso: es verdad de a puño. Pero nuestro mundo se transformará a la medida en que nosotros lo hayamos hecho vida en nosotros.

El Papa Juan Pablo quiere ayudarnos en esta tarea.

San Pedro

Primer Papa y sus sucesores

Por Fr. Giuseppe Rossi

La página que PRESENCIA dedica cada semana al Papa tiene el propósito de familiarizar al pueblo con la persona del Vicario de Cristo, quien próximamente llegará a Bolivia.

En una síntesis histórica y anecdótica voy a recorrer los pasos milenarios de la Iglesia Católica haciendo conocer a sus pastores universales para llegar al actual, el 264 en sucesión legítima.

Pedro de Betsáida en Galilea fue nombrado directamente por Cristo en Cesarea de Filipo y confirmado en Tabga, cerca del lago de Genezaret: "Pastorea mis corderos, pastorea mis ovejas" (Juan 21). Según la tradición de la Iglesia primitiva San Pedro primer Papa gobernó la grey encomendándolas por Jesucristo por el lapso de treinta y tres años, hasta su muerte en Roma dictada por el emperador Nerón y ejecutada en los jardines vaticanos donde por el soberano Constantin fue construida en su honor la más grande basílica de la cristiandad y donde bajo el altar mayor descansan sus restos.

Muerto Pedro los presbíteros romanos eligieron su sucesor en la persona del obispo Lino, oriundo de la ciudad etrusca (actual Toscana) de Volterra. Creado Pontífice el año 68 de la era cristiana dirigió la Iglesia once años, dos meses y veinte y tres días. Murió martir el día 23 de septiembre del año 79, siendo emperador Vespasiano. San Lino ordenó que las mujeres llevasen velo en los locales de culto, como disponía San Pablo. El mismo día de la muerte de Lino fue nombrado como tercer Pontífice, Cleto, de la misma ciudad de Roma. Gobernó 11 años, siete meses y dos días, muriendo también él mártir por mando del César Domiciano, el día 26 de abril del año 91. A los veinte días salió elegido otro presbítero romano, Clemente I quien llenó el primer siglo de la Iglesia católica. Consiguió la corona del martirio siendo emperador Trajano, el 23 de noviembre del año 100. Su gobierno alcanzó nueve años seis meses y cuatro días. El campo regado por la sangre de los mártires sería semilla fecunda para la Iglesia de Cristo: "si el grano de trigo no cae en la tierra y muere no puede dar fruto, pero si muere dará mucho fruto". Y el apologista cristiano de Africa, Tertuliano declaraba: "La sangre de los mártires es semilla de multitudes de cristianos".

Juan Pablo II a los obreros

"El trabajo libera, renueva y santifica al hombre..."

"El trabajo no puede ser tratado -nunca y en ningún lugar- como simple mercancía, porque el hombre no puede ser una mercancía para el hombre, sino que debe ser un sujeto. En trabajo él entra a través de toda su humanidad y de todo su subjetividad. El trabajo manifiesta en la vida de una sociedad, toda la dimensión de la subjetividad del hombre y también de la subjetividad de la misma sociedad, compuesta de trabajadores. Es necesario, pues, considerar todos los derechos del hombre en relación con su trabajo y satisfacerlos todos.

Por el trabajo humano es necesario si pagar un salario, pero al mismo tiempo no es posible responder al trabajo humano solamente con la paga. Porque como persona- el hombre no es sólo "ejecutor", sino que es además co-autor de la obra que nace en el taller. Tiene, pues, también el derecho a decidir sobre este lugar de trabajo. Tiene derecho, como trabajador a autogobernarse. Expresiones de esto son, entre otras cosas, los sindicatos independientes y autónomos".

Además, el trabajo humano, mediante centenares y millares (sino millones) de puestos de trabajo, contribuye al bien común de la sociedad. Los hombres del trabajo encuentran precisamente en ello su título (multiforme y diversificado), y por tanto el título para decidir sobre los problemas de toda la sociedad, que de su trabajo vive y por el se desarrolla. No debe existir dicotomía entre trabajo y la fe y la vivencia cristiana. El trabajador alcanza su completa [illegible] porque construye la casa de balde se cansan los albañiles". (Juan Pablo II a los trabajadores de Gdansk-Polonia).

Donde termina el asfalto comienza Fe y Alegría

(Primera parte)

*** QUE ES FE Y ALEGRIA**

Fe y Alegría es un movimiento de Educación Popular Integral y de Promoción Social. Nace en Bolivia el año 1966, como una respuesta al déficit de educación sobre todo, en los barrios marginales empobrecidos de nuestro país.

Desde un principio quiere ser una respuesta a la situación real de nuestro país, y por ello fundamentalmente se define como un movimiento.

El estado boliviano ve en ésta obra un aporte muy importante de la Iglesia Católica, por ello se firma un Convenio con el mismo mediante el cual, éste se compromete a otorgar ítems a los maestros. Fe y Alegría por su parte a dotar de Infraestructura, material didáctico, mobiliario y programas colaterales para una mejor cualificación de la educación, especialmente para niños que tienen menos oportunidades de un servicio educativo.

*** OBJETIVOS DE FE Y ALEGRIA**

A nivel de objetivo general Fe y Alegría, persigue una clara opción por los pobres y marginados de éste

Victor Blajjot S.J., Director de Fe y Alegría

país, con capacidad de cambio, un enclave económico y su influencia en el movimiento popular.

Asimismo, trabajar en la búsqueda del cambio de estructuras, que actualmente es de injusticia y explotación, lo cual se logrará a través de la formación del hombre nuevo, esencialmente consciente de su realidad.

Los objetivos específicos de Fe y Alegría son:

* Una actitud de apertura a la sociedad, con el propósito de lograr que los padres de familia, los alumnos, los profesores y toda la fuerza viva de la comunidad sea protagonista de su historia.

* Una actitud política de organización que implique que en todo el Centro se incentive la participación y la organización como pilar fundamental de la nueva sociedad a la cual aspiramos.

* Una actitud Pedagógica que coadyuve a transformar la actividad escolar en una continua praxis educativa, donde el trabajo productivo sea el medio de formación que garantice el continuo crecimiento del alumno y de la comunidad.

* Actitud Pastoral que logre la unión entre la Fe y la vida y se manifieste en una maduración de cristianos comprometidos donde su Fe sea la fuerza para lograr una justicia social. (Documento: Imágen Objetivo de Fe y Alegría).

*** REGIONES EN LAS QUE DESARROLLA SU TRABAJO EDUCATIVO FE Y ALEGRIA**

Fe y Alegría está presente en ocho de los nueve departamentos que tiene Bolivia. En Pando solo trabaja con el programa del Equipo Móvil de Mejoramiento Docente.

Actualmente a nivel nacional se cuenta con una matrícula escolar de 98.000 alumnos, y 3.600 maestros en 200 Centros Educativos.

***INSTRUMENTOS METODOLOGICOS DE LA INSTITUCION**

Uno de los principales instrumentos son los Proyectos Educativos, que tienen la finalidad de diagnosticar la realidad, las necesidades y expectativas de todos los participantes de la Comunidad Educativa, a quienes se les responde a través de diferentes Programas como ser: El Programa de Padres e Hijos (P.P.H.); la Preparación Psicomotriz para los niños entre 3 y 6 años; El proyecto de Mejoramiento Docente Urbano y Rural para los maestros y el Movimiento Juvenil que coadyuva el proceso de formación del ciclo medio.

Otro instrumento metodológico es el Instituto Radiofónico Fe y Alegría (IRFA) de Santa Cruz, a través de la cual se efectuan programas de educación para niños en edad escolar que no poseen escuelas próximas y otros programas educativos que se difunden por otras emisoras de Santa Cruz.

Existe también la Revista de Mejoramiento Docente que se publica periódicamente como un medio de animación y de cuestionamiento constante sobre la problemática educativa.

Por último, se dan frecuentes cursillos y seminarios sobre diferentes temas Pedagógicos, Sociales, políticos, y económicos para el magisterio en general, y para los docentes de Fe y Alegría en particular.

***METODOS INNOVADORES DE FE Y ALEGRIA**

La Institución aplica métodos de educación activa, esencialmente los que parten de la realidad, hacen reflexionar sobre ella, y tomar actitudes siempre nuevas como por ejemplo, la Investigación participativa y Metodologías de la Educación Popular, incluyendo técnicas de análisis crítico de la realidad como la Codificación y Decodificación de la Imagen.